

**ESBORRANY DE L'ACTA DE LA SESSIÓ ORDINÀRIA DE L'AJUNTAMENT PLE DE DIA  
26 DE SETEMBRE DE 2011**

DATA.....: 26 de setembre de 2011

CARÀCTER.....: ordinària

COMENÇA.....: A les 21.09 hores.

ACABA.....: A les 23.25 hores.

LLOC.....: Sala de Sessions de la Casa de la Vila

ASSISTENTS..:

Sr. Batle President:

Sr. Miguel Cifre Ferrer

Tinents de Batle:

Antoni Reus Darder  
Antonia Perelló Lull  
Joan Monjo Estelrich  
Guillermo Perelló Gil  
Eugenio Garrido Vivas

Regidors.

Beatriz Gamundi Molina  
Miquela Pomar Gayá  
Martí Àngel Torres Valls  
Rocio Romero Galera  
Juan Quetglas Gaya  
Ana Maria Rodríguez Arbona  
Maria del Carmen Rosselló Roig  
Jaime Malbertí Mandilego  
Pedro Mas Carbonell  
Andrés Aulet Riera  
Juana Ana Lull Molinas

Actua com a secretari: Joan Seguí Serra, secretari accidental de la corporació.

A la Vila de Santa Margalida, el dia 26 de setembre de 2011, quan són les 21.09 hores, es reuneixen a la Sala de Sessions de la Casa Consistorial els regidors a dalt anotats, a fi de dur a terme una sessió ordinària del Ple de l'Ajuntament, sota la presidència del Batle, Sr. Miguel Cifre Ferrer i assistits per la interventora Sra. Margarida Quetglas Ferragut i pel secretari accidental de la corporació, el Sr. Joan Seguí Serra, que dóna fe de l'acte.

Una vegada comprovat que hi ha el quòrum suficient per a la constitució vàlida del Ple, el Sr. Batle declara oberta la sessió i es passen a debatre els punts de l'ordre del dia següents:

## **PART RESOLUTÒRIA**

### **ORDRE DEL DIA**

#### **1.- EXAMEN I APROVACIÓ DE L'ACTA DE LA SESSIÓ EXTRAORDINÀRIA DE DIA 29 D'AGOST DE 2011.**

Conformement amb el dispost a l'article 91 del Reglament d'organització, funcionament i règim jurídic de les entitats locals, el Sr. Batle demana si qualche membre dels assistents ha de formular cap observació a l'esborrany de l'acta de la sessió extraordinària de l'Ajuntament Ple de dia 29 d'agost de 2011, i que s'ha repartit oportunament amb la convocatòria.

#### **INTERVENCIONS:**

Pren la paraula el **tinent de batle, Sr. Joan Monjo**, puntualitzant que a la pagina 6 de l'acta, en relació al punt de les normes subsidiàries, va dir que l'octubre del 2008, el representant d'urbanisme de l'Ajuntament, va a la Comissió de Medi Ambient, i diu al conseller de Medi Ambient que es retiri de l'ordre del dia el punt que s'havia de tractar, i que no tenia que veure amb l'aprovació de les normes, sinó amb l'estudi d'impacte mediambiental de les normes de Santa Margalida. Al final del paràgraf, puntualitza que les normes que es varen presentar, no es podien aprovar, tal com s'ha demostrat. Per altra part, reitera que el Sr. Martí Torres, l'anterior batle, és un indocumentat.

Per altra part, a la pagina 24, en relació al tema del minitren, puntualitza que va dir que si PP i CPU presenten una proposta d'adjudicació a l'empresa Criquet, guanyaran la votació, perquè el nostre grup s'abstindrà.

Per la seva part, el **Batle** es mostra d'acord amb la primera puntualització del Sr. Monjo, ja que ho ha comentat en reiterades ocasions.

Passat a votació, s'aprova per unanimitat dels assistents l'esborrany de l'acta sotmesa a consideració.

#### **2.- EXAMEN I APROVACIÓ EXPEDIENT DE RATIFICACIÓ DEL DECRET DE BATLIA SOBRE CANVIAR LA DENOMINACIÓ DEL TRAM DEL CARRER CRESPI COMPRES ENTRE EL C/ SON GOTLET I EL C/ DEL MOLINOT PEL NOM DE LA VALL D'EBO.**

Es presenta el Decret de Batlia de dia 2 de setembre de 2011, el qual s'indexa a continuació:

#### ***“DECRET DE BATLIA***

Iniciat i tramitat l'expedient per canviar la denominació del tram del carrer Crespi comprès entre el carrer de Son Gotlet i el carrer del Molinot pel de carrer de la Vall d'Ebo.

Atès que s'ha redactat un informe de Secretaria sobre la Legislació aplicable i el procediment a seguir.

Atès que en virtut de la Provisió de Batlia s'ha sol·licitat un informe al tècnic de Cultura i Patrimoni de l'Ajuntament, en relació amb la procedència i l'oportunitat de canviar la denominació del tram del carrer Crespí comprès entre el carrer de Son Gotlet i el carrer del Molinot pel de carrer de la Vall d'Ebo.

D'acord amb l'article 75 del Reial Decret 1690/1986, d'11 de juliol, pel qual s'aprova el Reglament de Població i Demarcació Territorial de les Entitats Locals, i la Resolució de 9 d'abril de 1997, per la qual es regulen les instruccions tècniques sobre la gestió i revisió en matèria de Padró Municipal d'Habitants, aquesta Batlia, en ús de les facultats legalment conferides, RESOL:

**PRIMER.** Canviar el nom del tram del carrer Crespí comprès entre el carrer de Son Gotlet i el carrer del Molinot pel de carrer de la Vall d'Ebo, i dedicar aquesta via pública a aqueix municipi valencià atenent a l'origen marginalità de la seva població, que es formà arran de la migració mallorquina cap a València després de l'expulsió dels moriscs (1609), i en els llegats històrics, lingüístics i culturals que es deriven d'aqueix fet.

**SEGON.** Notificar a l'Ajuntament de la Vall d'Ebo la nominació de la via pública.

**TERCER.** Notificar el canvi a les administracions públiques interessades i a les entitats, empreses i organismes que presten en el municipi serveis destinats a la col·lectivitat.

**QUART.-** Sotmetre el present Decret a la ratificació del Ple

Això no obstant, el batle acordarà allò que consideri convenient.”

INTERVENCIONS:

Intervé el **Batle** dient que sols es tracta de ratificar un decret, perquè el carrer ja ha estat inaugurat.

VOTACIÓ:

Seguidament els reunits vist el dictamen de la Comissió Informativa, prèvia deliberació, per unanimitat, acorden aprovar íntegrament la proposta abans descrita i els acords que hi són proposats.

### **3.- EXAMEN I APROVACIÓ PROPOSTA DE SOL·LICITUD A LA FUNDACIÓ PER AL DESENVOLUPAMENT SOSTENIBLE DE LES ILLES BALEARS QUE L'AJUNTAMENT DE SANTA MARGALIDA QUEDI INTEGRAT I FORMI PART COM A MEMBRE DEL PATRONAT DE LA CITADA FUNDACIÓ.**

Es presenta la proposta del regidor d'Urbanisme i Medi Ambient de dia 8 de setembre de 2011, la qual diu:

“Dia 8 de juliol de 2004 es va constituir la Fundació per al Desenvolupament Sostenible de les Illes Balears, el patronat de les quals està format pel Govern dels Illes Balears i les principals entitats financeres arrelades en la nostra comunitat. A les seves mans ha recaigut gran part de la responsabilitat d'impulsar el desenvolupament sostenible tan necessari en el nostre arxipèlag.

La Fundació Balears Sostenible té com a prioritat promoure iniciatives que signifiquin un avanç cap al desenvolupament de les Illes Balears com a destinació turística sostenible.

Els seus objectius bàsics poden resumir-se en:

- ▲ Sensibilitzar a residents i visitants sobre els valors mediambientals i patrimonials de les Illes i la importància de la seva preservació.
- ▲ Formar a residents i visitants en la tasca d'harmonitzar l'activitat humana i la preservació de l'entorn.
- ▲ Generar recursos per recolzar actuacions en espais naturals i iniciatives que signifiquin un impuls a la sostenibilitat: a través d'instruments com la Targeta Verda, la utilització de la marca (marxandatge), finançament privat i projectes europeus relacionats amb el desenvolupament sostenible.

Com és conegut, una de les finques de major extensió i més importants adquirides per la citada Fundació és la de Son Real, situada en el terme municipal de Santa Margalida. La propietat adquirida per la Fundació destaca per la seva importància paisatgística, mediambiental, històrica, etnològica i arqueològica. La riquesa que atresora, com per exemple els sistemes dunars més ben conservats de la badia, els estanys dels torrents, el conjunt edilici de les cases, el centre d'interpretació, desenes de restes arqueològiques, algunes d'una importància excepcional, com la necròpolis de Son Real, converteixen Son Real en una peça clau del patrimoni històric, arqueològic, cultural i mediambiental del municipi de Santa Margalida i de tota Mallorca, com també un actiu de primer orde, d'importància transcendental, dins la imatge i l'oferta turística del municipi, que permet complementar i matisar de manera molt positiva la ja existent.

Atesa la gran importància que té la finca de Son Real per a la cultura, patrimoni i oferta turística del municipi, l'Ajuntament de Santa Margalida està interessat a participar de forma activa en el patronat de la Fundació para el Desenvolupament Sostenible i és per això que es proposa a l'Ajuntament Ple l'adopció del següent ACORD:

1r.- Sol·licitar a la Fundació per al Desenvolupament Sostenible dels Illes Balears que aquest Ajuntament quedi integrat o formi part com a membre del patronat de la citada Fundació, oferint la seva col·laboració efectiva en la gestió de la finca Son Real.

2n.- Notificar el present acord a la Fundació per al Desenvolupament Sostenible dels Illes Balears.”

#### INTERVENCIONS:

Pren la paraula el portaveu **Antoni Reus (SPC)** dient que aquesta Fundació gestiona diverses finques de les Illes Balears, entre les que hi ha Costa Nord i Son Real. En relació a aquesta darrera finca, atès que està situada en el municipi de Santa Margalida, l'equip de govern considera que l'Ajuntament hauria de tenir veu en la gestió de la mateixa. Per tant, es demana que l'Ajuntament formi part com a membre de la Fundació i s'ofereix la col·laboració del mateix amb la gestió de la finca.

#### VOTACIÓ:

Seguidament els reunits, vist el dictamen de la Comissió Informativa, per majoria (9 vots a favor (6 SxC + 3 CxI) i 8 abstencions (5 PP + 3 CPU)), acorden aprovar la proposta abans descrita amb els acords que hi són proposats.

#### **4.- EXAMEN I APROVACIÓ MOCIÓ SOBRE SOL·LICITUD A LA CONSELLERIA DE SALUT, FAMÍLIA I BENESTAR SOCIAL PER RECLAMAR UNA UNITAT DE FISIOTERÀPIA A L'ANTIGA UNITAT BÀSICA DE SALUT DE CAN PICAFORT.**

Es presenta la moció de Batlia de dia 9 de setembre de 2011, la qual diu:

“Atès que a l'immoble situat al Carrer Santa Margalida número 37 del nucli de Can Picafort que a continuació es descriu, hi ha estat ubicada, fins fa relativament poc, la Unitat Bàsica de Salut:

*“URBANA. Consistent en solar assenyalat amb el número 1 del plànol de parcel·lació, situat a Can Picafort, Son Bauló, terme municipal de Santa Margalida. Té una superfície de set-cents setanta-tres metres quadrats, aproximadament, i confronta: pel front, en línia de 30,76 m. amb la carretera de Santa Margalida a Son Bauló o Can Picafort; dreta entrant, en línia de 25,50 m. amb carrer sense nom; per l'esquerra, en línia de 25,50 m. amb zona verda pública; i pel fons, en línia de 30,00 m. amb terreny remanent (Sector 14)”, inscrit en el Registre de la Propietat d'Inca núm. 1 en el Tom 4073 del Llibre 427 full 61, finca 19623, inscripció 1<sup>a</sup>.”*

Vist que, tot i que inicialment l'immoble abans descrit havia d'albergar el nou Centre de Salut, resulta que aquest nou Centre de Salut finalment fou construït en un altre lloc, concretament en les finques registrals número 18645 i 18646, previ Conveni subscrit amb l'IBSALUD en data 12 d'abril de 2006.

Vist que l'Ajuntament de Santa Margalida vol donar compliment al compromís adquirit en virtut del Conveni signat l'any 1994 amb l'antiga Conselleria de Sanitat i Seguretat Social consistent en destinar l'edifici ubicat en el número 37 del Carrer de Santa Margalida (aniga Unitat Bàsica de Salut) a fins sanitaris durant un període no inferior a 30 anys.

Atès l'anterior, atesa la densitat de població del nucli de Can Picafort (on aproximadament hi resideixen unes 12.000 personess) i analitzats els diferents serveis sanitaris que es presten en dit nucli, s'aprecia una deficiència de considerable importància, com és la manca del servei de fisioteràpia.

Vist que deficiència detectada ja ha estat posada de manifest i ha estat objecte de tractament en diverses reunions, i atès el contingut de les mateixes, en ús de les facultats legalment conferides, PROPOSO a l'Ajuntament Ple, l'adopció dels següents acords:

**PRIMER.-** Requerir a la Conselleria de Salut, Família i Benestar Social per tal de que a l'edifici situat al carrer Santa Margalida número 37 de Can Picafort s'hi ubiqui una Unitat de Fisioteràpia.

**SEGON.-** Notificar el present acord a la Conselleria de Salut, Família i Benestar Social i a l'IB-SALUD.

No obstant, el Ple, amb el seu superior criteri, acordarà.”

#### **INTERVENCIONS:**

Intervé el **Batle** dient que presenten la proposta perquè suposa una millora d'atenció als ciutadans, perquè el Govern havia ofert aquest servei, i per les condicions del solar recollides en el Registre de la Propietat. El Batle fa referència a un escrit de la propietària, en el que reclama la reversió dels terrenys, i assegura que l'equip de govern defensarà que aquests terrenys són dels ciutadans de Santa

Margalida. També recalca la importància del servei de fisioteràpia, comentant que el fet de disposar del mateix, hauria evitat desplaçaments als ciutadans del municipi.

Acte seguit, el portaveu **Jaume Malberti (CPU)** demana ser informat de si desapareixeran les activitats que actualment es duen a terme en el centre.

Respon el Batle dient que s'han estudiat alternatives i altres locals per continuar les mateixes.

Per la seva part, el portaveu **Antoni Reus (SPC)** recorda que no és una opció, perquè si es dona al local un ús diferent del sanitari, l'Ajuntament perdrà el mateix.

Seguidament el **tinent de batle, Sr. Joan Monjo**, reitera el que ha apuntat el Sr. Reus, en el sentit de que no es tracta d'una opció. Des del seu punt de vista, els grups PP i CPU no havien d'haver permès dur a terme en el local activitats que no cabien en el mateix. Assegura que faran el necessari perquè l'Ajuntament no perdi el local, però demana que consti en acta que "si ho perdiguéssim, sa meva proposta serà demanar responsabilitats als que pertoqui".

VOTACIÓ:

Seguidament els reunits vist el dictamen de la Comissió Informativa, prèvia deliberació, per unanimitat, acorden aprovar íntegrament la moció abans descrita i els acords que hi són proposats.

## **5.- EXAMEN I APROVACIÓ PROPOSTA SOBRE L'APROVACIÓ DE L'INFORME DEL PLA ECONÒMIC FINANCER PER INCOMPLIMENT DE L'OBJECTIU D'ESTABILITAT PRESSUPOSTÀRIA.**

Es presenta la proposta de Batlia de dia 12 de setembre, juntament amb el Pla econòmic financer, els quals són indexats a continuació:

“Vist l'expedient de la liquidació de l'exercici 2010 de l'Ajuntament de Santa Margalida, on a l'informe d'intervenció d'avaluació del compliment de l'objectiu d'estabilitat pressupostaria de data 7 de juny de 2011, disposa que aquest Ajuntament incompleix l'objectiu d'estabilitat pressupostaria en termes no financer, ja que té un dèficit, necessitat de finançament no financer, del 15'26 % superant el límit del 5'53 % permès per l'Acord de la Subcomissió de règim econòmic, financer i Fiscal, de la Comissió Nacional d'Administració Local de 28 d'abril de 2011.

De conformitat amb la legislació aplicable, més concretament el Reial decret 2/2007, de 28 de desembre, pel que s'aprova el Text Refós de la Llei General d'estabilitat Pressupostaria i el Reial Decret 1463/2007, de 2 de novembre, pel qual s'aprova el Reglament de desenvolupament de la Llei 18/2001, de 12 de desembre, General d'estabilitat Pressupostaria, aquest Ajuntament de Santa Margalida ha de realitzar un Pla econòmic – Financer, que s'adjunta a aquesta proposta.

Per tot això aquesta Batlia proposa proposa al Ple, l'adopció del següent acord:

1). Aprovar el Pla Econòmic – Financer per incompliment de l'objectiu d'estabilitat pressupostaria de l'Ajuntament de Santa Margalida, amb els termes que consten al document annex i que es considera part íntegra d'aquest acord.

2). Donar trasllat de l'informe d'intervenció de municipal, del Pla Econòmic – Financer i d'aquest acord a la Direcció General de Política Financera en matèria de tutela financera dels ens locals.

3). A efectes merament informatius, exposar-lo al públic durant un termini reglamentari de quinze dies hàbils, mitjançant un edicte en el tauler d'anuncis i al Butlletí Oficial de les Illes Balears, tal i com estableix l'article 21.3 del Reglament de la LGEP. No obstant, el Ple acordarà.”

“

***PLA ECONOMIC-FINANCER PER INCOMPLIMENT DE L'OBJECTIU D'ESTABILITAT PRESSUPOSTARIA:***

***LEGISLACIÓ APLICABLE:***

La **legislació aplicable** a tenir en compte en el compliment de l'objectiu d'estabilitat pressupostària és:

- L'article 165.1 del Reial Decret legislatiu 2/2004 pel que s'aprova el Text Refós de la llei reguladora de les Hisendes Locals.
- El Reial Decret Legislatiu 2/2007, de 28 de desembre, pel que s'aprova el Text Refós de la Llei General d'estabilitat Pressupostària. És el Text bàsic en el que es conté la normativa sobre l'estabilitat pressupostària a aplicar a les entitats Locals. L'esmentada norma estableix en la disposició final única que serà aplicable als Pressupost que hagin d'iniciar-se a partir de 1 de gener de 2007.
- El Reial decret 1463/2007, de 2 de novembre, pel qual s'aprova el reglament de desenvolupament de la Llei 18/2001, de 12 de desembre, General d'Estabilitat Pressupostària, en el qual regulen la instrumentació i determinació de l'objectiu d'estabilitat pressupostària així com el seu compliment.

L'article 19 del Text Refós de la Llei General d'Estabilitat Pressupostària (RDL2/2007), el que desenvolupa els articles 4 i 5 del Reglament d'Estabilitat Pressupostària (RD 1463/2007), contempla dos règims diferenciats d'instrumentació del principi d'estabilitat pressupostària: La situació de l'ajuntament de Santa Margalida s'emmarca en el supòsit contemplat en l'apartat segon del mencionat article, el qual disposa que en l'àmbit de les seves competències, les entitats locals ajustaran els seus pressupost al principi l'estabilitat pressupostària entengent-la com la situació d'equilibri o de superàvit en termes de capacitat de finançament de conformitat amb la definició continguda en el Sistema Europeu de Comptes Nacionals i Regionals. En les restants entitats locals, entitats excloses a l'apartat primer, de l'article 19 RD1463/07, la intervenció local elevarà al Ple un informe sobre el compliment de l'objectiu d'estabilitat de la pròpia entitat i dels seus organismes i entitats dependents.

L'interventor local detallarà en el seu informe els càlculs efectuats i els ajustos practicats sobre la base de les dades dels capítols 1 a 9 de l'estat de despeses i d'ingressos pressupostaris, en termes de Comptabilitat Nacional, segons el Sistema Europeu de Comptes Nacionals i Regionals.

En definitiva de conformitat amb tot l'anterior, cal determinar la capacitat o necessitat de finançament i en conseqüència, determinar el compliment de l'estabilitat pressupostària. Es prendrà com una aproximació, el valor del superàvit o dèficit no financer, tal i com es recomana des de la Direcció General de Política Financera. Aquest valor s'obtindrà per la diferència entre la suma dels capítols 1 a 7 d'ingressos i 1 a 7 de despeses, el saldo no financer. I la diferència entre la suma del capítol 8 i 9 d'ingressos i 8 i 9 de despeses, el saldo financer. Tot així, tenint en compte els ajustos detallats al Manual de càlcul del dèficit en comptabilitat nacional, adaptat a les Corporacions Locals.

Si el resultat de l'avaluació és l'incompliment de l'objectiu d'estabilitat pressupostària, és a dir, que el capítol 1 a 7 de despeses ( no financeres) sigui superior al capítol 1 a 7 d'ingressos (no financers) o que el capítol 8 i 9 de despeses (financeres) sigui superior al 8 i 9 d'ingressos. La conseqüència seria que s'obtindria un dèficit no financer (necessitat de finançament), el que ens duria a elaborar i aprovar pel Ple

de la Corporació un Pla Econòmic – Financer, a tres anys, en el termini màxim de tres mesos següents a l'aprovació de la liquidació del pressupost general de la Corporació, d'acord amb el que estableix l'article 21 del Reglament 1463/2007 i 22 del TRLGEP.

Posteriorment, i de conformitat amb 21.3 del Reglament de la LGEP, es donarà comunicació a la direcció General de Política Financera del corresponent pla econòmic-financer que s'hagi aprovat. Es donarà la mateixa públicitat, a efectes exclusivament informatius, que l'establerta per les lleis que regulen el Pressupost de l'Entitat.

A part de tot l'anterior i pel que fa a la liquidació de l'exercici 2010 s'ha de tenir en compte l'Acord de la Subcomissió de règim econòmic, financer i Fiscal, de la Comissió Nacional d'administració Local de 28 d'abril del 2011 en relació amb l'aplicació de la normativa d'estabilitat pressupostaria a les liquidacions dels pressuposts generals de les entitats locals, corresponents a l'exercici 2010, on s'estableix que les Entitats Locals que a l'any 2010 hagin tingut un dèficit inferior al 5.53 % dels seus ingressos no financers queden eximides d'aprovar plans de reequilibri o d'iniciar cap altre mesura davant els òrgans que tenen atribuïda la seva tutela financera, que en el cas de les Illes Balears, la té atribuïda el Ministeri d'Economia i Hisenda.

### **LIQUIDACIÓ 2010: CÀLCUL D'ESTABILITAT PRESSUPOSTARIA**

Com podem observar en els següents càlculs, obtinguts de la liquidació de l'exercici 2010 de l'ajuntament de Santa Margalida, una vegada realitzats els ajustos corresponents, aquest Ajuntament incompleix l'objectiu d'estabilitat pressupostaria.

#### **Capacitat o Necessitat de finançament no financer:**

Estat de despeses 2010:

| <b>LIQUIDACIÓ PRESSUPOST DESPESES</b>       | <b>2010</b>            |
|---|------------------------|
| <b>CAPÍTOL 1 D. PERSONAL</b>                | 4.866.237,45 €         |
| <b>CAPÍTOL 2 D. BENS CORRENTS I SERVEIS</b> | 6.344.755,23 €         |
| <b>CAPÍTOL 3 D. FINANCERES</b>              | 65.953,67 €            |
| <b>CAPÍTOL 4 D. TRANSFERÈNCIES CORRENTS</b> | 314.096,33 €           |
| <b>CAPÍTOL 6 INVERSIONS REALS</b>           | 3.891.017,87 €         |
| <b>CAPÍTOL 7 TRANSFERÈNCIES DE CAPITAL</b>  | 751.355,64 €           |
| <b>TOTAL DESPESES CAPÍTOL 1 A 7</b>         | <b>16.233.416,19 €</b> |

Estat d'ingressos 2010:

| <b>LIQUIDACIÓ PRESSUPOST D'INGRESSOS</b>  | <b>2010</b>            |
|---|------------------------|
| <b>CAPÍTOL 1 IMPOSTOS DIRECTES</b>        | 6.273.097,77 €         |
| <b>CAPÍTOL 2 IMPOSTOS INDIRECTES</b>      | 101.588,88 €           |
| <b>CAPÍTOL 3 TAXES I ALTRES INGRESSOS</b> | 2.915.138,62 €         |
| <b>CAPÍTOL 4 TRANSFERÈNCIES CORRENTS</b>  | 2.569.337,69 €         |
| <b>CAPÍTOL 5 INGRESSOS PATRIMONIALS</b>   | 689.051,64 €           |
| <b>CAPÍTOL 7 TRANSFERÈNCIES CAPITAL</b>   | 2.346.153,38 €         |
| <b>TOTAL INGRESSOS CAPÍTOL 1 A 7</b>      | <b>14.894.367,98 €</b> |

|  |                        |
|--|------------------------|
| <b>Capítol I-VII de despeses = Capítol I a VII d'ingressos</b> |                        |
| <b>Superàvit (+) / Dèficit (-) no financer</b>                 | <b>-1.339.048,21 €</b> |



## Capacitat o Necessitat de finançament Financer:

Estat de despeses 2010:

| LIQUIDACIÓ PRESSUPOST DESPESES | IMPORT         |
|--------------------------------|----------------|
| CAPÍTOL 9 PASSIUS FINANCERS    | 1.190.330,14 € |

Estat d'ingressos 2010:

| LIQUIDACIÓ PRESSUPOST D'INGRESSOS | IMPORT         |
|-----------------------------------|----------------|
| CAPÍTOL 9 PASSIUS FINANCERS       | 1.478.709,41 € |

|  |              |
|--|--------------|
| Capítol 8 i 9 despeses = Capítol 8 i 9 ingressos |              |
| Superàvit (+) / Dèficit (-) Financer             | 288.379,27 € |

## Possibles ajustos a realitzar:

### AJUSTOS EN ELS CAPÍTOLS 1, 2, I 3 D'INGRESSOS:

La comptabilitat pressupostària empra el criteri del reconeixement del dret, en canvi el criteri del SEC 95 empra el criteri de caixa, és a dir, el de recaptació tant de pressuposts tancats com corrents.

| AJUSTOS CAPÍTOL 1, 2 I 3 INGRESSOS | IMPORT       |
|------------------------------------|--------------|
| DRETS RECONEGUTS P. CORRENT        | 9.289.825,27 |
| RECAPTACIÓ PRESSUPOST CORRENT      | 1.497.665,59 |
| RECAPTACIÓ PRESS TANCATS           | 7.444.289,26 |
| AJUST                              | -347.870,42  |

### AJUSTOS EN EL CAPÍTOLS 4 I 7 D'INGRESSOS:

La comptabilitat pressupostària empra el criteri de caixa excepte en la fase O notificada, en canvi el SEC95 empra els criteris comptables del pagador. L'import que hem d'ajustar a l'alça és pels drets reconeguts en l'exercici pressupostari de l'any anterior (2009) que s'han cobrat dins l'exercici 2010. En canvi serà un ajust a la baixa els drets reconeguts de l'exercici 2010 pendents de cobrar a 31/12/2010, sempre i quan hagi realitzat l'obligació reconeguda dins l'exercici pressupostari.

| AJUSTOS CAP. 4 I 7 INGRESSOS | D.R 2009 COBRATS 2010 | D.R. PENDENTS COBRAR 2010 | RESULTAT    |
|------------------------------|-----------------------|---------------------------|-------------|
| CAPÍTOL 4                    | 221.811,86            | 323.717,65                | -101.905,79 |
| CAPÍTOL 7                    | 738.588,35            | 1.249.174,73              | -510.586,38 |
| TOTAL                        | 960.400,21            | 1.572.892,38              | -612.492,17 |

### AJUSTOS EN LES OPERACIONS NO PRESSUPOSTARIES

**ACREEDORS PER OPERACIONS PENDENTS D'APLICAR AL PRESSUPOST:**

**Compte 413**, compte acreedora que recull les obligacions derivades de despeses realitzades o béns i serveis rebuts que no s'han aplicat al pressupost, sent procedent l'esmentada aplicació.

La comptabilitat del SEC 95 empra el criteri de veritació o acreditament ( si s'ha realitzat la despesa) en canvi en la comptabilitat pressupostaria les obligacions s'imputen al pressupost quan la prestació es efectiva o acte formal del reconeixement ( aprovació). Afecta al saldo no financer.

Els ajustos a realitzar serien els següents: si el saldo inicial és superior al final l'ajust és positiu i si el saldo final és superior a l'inicial és negatiu.

En el nostre cas l'ajusts a realitzar seria,

| AJUSTOS COMPTE 413 | IMPORT     |
|--------------------|------------|
| SALDO INICIAL      | 320.456,82 |
| SALDI FINAL        | 293.781,74 |
| AJUST              | 26.675,08  |

El resultat obtingut una vegada realitzats tots els ajustos corresponents és:

| ESTABILITAT PRESSUPOSTARIA | CAP. 1 a 7 ING | CAP. 1 a 7 DES | RESULTAT      | AJUSTOS     | RESULTAT             |
|----------------------------|----------------|----------------|---------------|-------------|----------------------|
| LIQUIDACIÓ                 | 14.894.367,98  | 16.233.416,19  |               |             |                      |
| RESULTAT SENSE AJUSTAR     |                |                | -1.339.048,21 |             |                      |
| CAPÍTOL 1, 2 i 3 INGRESSOS |                |                |               | -347.870,42 |                      |
| CAPITOL 4 I 7 INGRESSOS    |                |                |               | -612.492,17 |                      |
| COMPTE 413                 |                |                |               | 26.675,08   |                      |
| <b>RESULTAT AJUSTAT</b>    |                |                |               |             | <b>-2.272.735,72</b> |

|                  |                |
|------------------|----------------|
| <b>% DÈFICIT</b> | <b>-15,26%</b> |
|------------------|----------------|

En definitiva de conformitat amb la legislació vigent l'ajuntament de Santa Margalida incompleix l'objectiu d'estabilitat pressupostaria, degut a que l'ajuntament té un dèficit, necessitat de finançament no financer, del 15'26% superant el límit del 5'53% permes per l'Acord de la Subcomissió de règim econòmic, financer i Fiscal, de la Comissió Nacional d'administració Local de 28 d'abril del 2011 per tal motiu o fonament l'Ajuntament de Santa Margalida ha de realitzar un Pla Econòmic- Financer.

**COMPARATIVA DE L'ESTAT D'INGRESSOS I DESPESES DE L'EXERCICI 2007 A 2010:**

| S.DESPESES RECONEGUDES          | OBLIG | 2007           | 2008           | %       | 2009           | %       | 2010           | %       | 2007-2010 |
|---------------------------------|-------|----------------|----------------|---------|----------------|---------|----------------|---------|-----------|
| CAPÍTOL 1 D. PERSONAL           |       | 3.625.867,56 € | 4.174.728,72 € | 15,14%  | 4.706.729,78 € | 12,74%  | 4.866.237,45 € | 3,39%   | 34,21%    |
| CAPÍTOL 2 D. BENS COR I SERVEIS |       | 5.330.618,28 € | 6.862.765,36 € | 28,74%  | 6.174.827,57 € | -10,02% | 6.344.755,23 € | 2,75%   | 19,02%    |
| CAPÍTOL 3 D. FINANCERES         |       | 266.930,69 €   | 313.699,96 €   | 17,52%  | 146.360,00 €   | -53,34% | 65.953,67 €    | -54,94% | -75,29%   |
| CAPÍTOL 4 D. TRANSF CORRENTS    |       | 243.403,64 €   | 631.624,57 €   | 159,50% | 272.142,01 €   | -56,91% | 314.096,33 €   | 15,42%  | 29,04%    |
| CAPÍTOL 6 INVERSIONS REALS      |       | 3.472.562,44 € | 1.221.557,74 € | -64,82% | 3.867.095,89 € | 216,57% | 3.891.017,87 € | 0,62%   | 12,05%    |
| CAPÍTOL 7 TRANSF DE CAPITAL     |       | 740.454,72 €   | 1.026.702,02 € | 38,66%  | 664.922,55 €   | -35,24% | 751.355,64 €   | 13,00%  | 1,47%     |

|                                    |                 |                 |        |                 |        |                 |       |        |
|------------------------------------|-----------------|-----------------|--------|-----------------|--------|-----------------|-------|--------|
| <b>CAPÍTOL 9 PASSIUS FINANCERS</b> | 1.085.367,95 €  | 1.006.254,86 €  | -7,29% | 1.177.161,11 €  | 16,98% | 1.190.330,14 €  | 1,12% | 9,67%  |
| <b>TOTAL DESPESES</b>              | 14.765.205,28 € | 15.237.333,23 € | 3,20%  | 17.009.238,91 € | 11,63% | 17.423.746,33 € | 2,44% | 18,01% |

| <b>S. INGRESSOS D RECONEGUTS</b>      | <b>2007</b>     | <b>2008</b>     | <b>%</b> | <b>2009</b>     | <b>%</b> | <b>2010</b>     | <b>%</b> | <b>2007-2010</b> |
|---------------------------------------|-----------------|-----------------|----------|-----------------|----------|-----------------|----------|------------------|
| <b>CAPÍTOL 1 IMPOSTOS DIRECTES</b>    | 5.563.775,25 €  | 5.808.431,04 €  | 4,40%    | 5.926.840,29 €  | 2,04%    | 6.273.097,77 €  | 5,84%    | 12,75%           |
| <b>CAPÍTOL 2 IMPOSTOS INDIRECTES</b>  | 598.567,21 €    | 246.532,72 €    | -58,81%  | 322.252,10 €    | 30,71%   | 101.588,88 €    | -68,48%  | -83,03%          |
| <b>CAPÍTOL 3 TAXES I AL INGRESSOS</b> | 3.194.531,87 €  | 2.936.875,97 €  | -8,07%   | 3.007.537,78 €  | 2,41%    | 2.915.138,62 €  | -3,07%   | -8,75%           |
| <b>CAPÍTOL 4 TRANSF CORRENTS</b>      | 2.555.589,93 €  | 2.873.241,61 €  | 12,43%   | 2.841.160,35 €  | -1,12%   | 2.569.337,69 €  | -9,57%   | 0,54%            |
| <b>CAPÍTOL 5 ING PATRIMONIALS</b>     | 719.127,26 €    | 762.105,90 €    | 5,98%    | 685.438,65 €    | -10,06%  | 689.051,64 €    | 0,53%    | -4,18%           |
| <b>CAPÍTOL 7 TRANSF CAPITAL</b>       |                 | 328.105,95 €    | 100%     | 2.351.554,47 €  | 616,71%  | 2.346.153,38 €  | -0,23%   |                  |
| <b>CAPÍTOL 8 ACTIUS FINANCERS</b>     | 599.007,77 €    | 0,00 €          | -100,00% | 0,00 €          |          | 0,00 €          |          | -100,00%         |
| <b>CAPÍTOL 9 PASSIUS FINANCERS</b>    | 873.527,32 €    | 870.716,55 €    | -0,32%   | 1.164.859,40 €  | 33,78%   | 1.478.709,41 €  | 26,94%   | 69,28%           |
| <b>TOTAL INGRESSOS</b>                | 14.104.126,61 € | 13.826.009,74 € | -1,97%   | 16.299.643,04 € | 17,89%   | 16.373.077,39 € | 0,45%    | 16,09%           |

Com podem observar dels requadres anteriors les despeses han anat augmentat en la majoria d'exercicis pressupostaris excepte el capítol 3 Despeses Financeres. En canvi de l'estat d'ingressos han disminuït excepte el capítol 1 i 7 (ocasionat per Pla Estatal de l'exercici 2009 i 2010). La disminució dels capítols d'ingressos és degut a la situació econòmica actual, que hauria d'haver anat acompanyada d'una disminució de les despeses per així poder fer front a les mateixes i no emprar en la seva totalitat el Romanent de Tresoreria per despeses generals.

#### COMPARATIVA MAGNITUDS PRESSUPOSTARIES EXERCICIS 2007 A 2010:

|  | <b>2007</b>    | <b>2008</b>    | <b>2009</b>    | <b>2010</b>    |
|--|----------------|----------------|----------------|----------------|
| <b>ESTALVI NET</b>                               | 2.499.282,92   | 1.034.714,92 € | 1.126.289,53 € | 169.416,96 €   |
| <b>CAPITAL VIU</b>                               | 7.692.507,59 € | 7.772.754,31 € | 7.740.298,46 € | 7.770.503,88 € |
| <b>% ENDEUTAMENT</b>                             | 60,90%         | 61,56%         | 61,29%         | 61,92%         |
| <b>RESULTAT PRESSUPOSTARI</b>                    | 1.738.981,84 € | 7.567,89 €     | 285.382,15 €   | -240.313,81 €  |
| <b>ROMANENT DE TRESORERIA AFECTAT</b>            | 1.047.608,21 € | 818.589,45 €   | 1.566.351,23 € | 1.581.301,07 € |
| <b>ROMANENTS DE TRESORERIA PER DESP GENERALS</b> | 5.290.744,18 € | 3.649.055,01 € | 1.645.209,20 € | 15.381,63 €    |
| <b>DUBTOS COBRAMENT</b>                          | 4.019.795,87 € | 4.087.688,17 € | 4.484.510,56 € | 4.837.970,43 € |
| <b>COMpte 413, RECONeixEMENT EXTRAJUDICIAL</b>   |                | 921.233,37 €   | 320.456,82 €   | 293.781,74 €   |

Tal i com podem observar en el requadre anterior, els comptes d'aquest ajuntament estan equilibrades, no necessitant realitzar un Pla de Sanejament per estalvi net negatiu, ni autorització de les operacions projectades, ni romanent de tresoreria per despeses generals negatiu.

El romanent de Tresoreria és una magnitud comptable que descriu la situació de superàvit o dèficit de les Corporacions Locals, al representar els resultats acumulats a tots els acumulats de tots els exercicis anteriors, indicador de liquidesa. La qual a la liquidació 2010 ascendeix a 15.381'63 € import insuficient per fer l'expedient de modificació de crèdit per incorporació voluntària de romanents de tresoreria per despeses generals, tal i com podem observar a l'informe d'intervenció de la liquidació del pressupost 2010 de data 7 de juny de 2011 i a la modificació pressupostària 4/2011.

A part de l'anterior cal mencionar que l'estalvi net, romanent de tresoreria per despeses generals i el resultat pressupostari ha anat disminuint, pel que el present Pla Econòmic - Financer ens ajudarà a incrementar les mencionades magnituds. També dir, que les obligacions pendents d'aplicar al pressupost corresponent han anat disminuint als llarg dels anys.

### **MESURES PER ACONSEGUIR EL REEQUILIBRI FINANCER:**

A dia d'avui és molt difícil establir previsions econòmiques a llarg termini, degut a la situació econòmica actual i les xifres econòmiques, pel que les següents mesures s'han adoptat tenint en compte en tot moment el principi de prudència. El reequilibri a aconseguir tal i com hem esmentat anteriorment, és en termes no financers, és a dir, les mesures que s'adoptaran per aconseguir l'objectiu d'estabilitat pressupostaria afecten als capítols 1 a 7 de l'estat de despeses i d'ingressos.

### **MESURES PER INCREMENTAR ELS INGRESSOS DELS CAPÍTOLS 1 A 7 DEL PRESSUPOST MUNICIPAL:**

Les previsions de liquidació i les de recaptació i pagament de cadascun dels anys s'han d'estimar prenent com a referència les dades reals de la liquidació, recaptació i pagament de 2010; per les més importants, s'explica de forma resumida la variació proposta, amb indicació i quantificació de les mesures adoptades i la seva afectació concreta a figures tributàries i altres conceptes d'ingressos.

Al final d'aquest informe s'hi afegeix un quadre resum dels efectes que s'espera tindran les mesures proposades.

### **CAPÍTOL I: IMPOST DIRECTES:**

#### **Impost sobre Béns Immobles:**

La previsió d'increment d'ingressos provinent del present impost no ve causada per la modificació de l'ordenança fiscal, aprovada per l'ajuntament Ple de dia 22 de desembre 2003, BOIB número 180 de 31-12-2003, és a dir, no es produeix cap augment del tipus impositiu. No es considera necessari incrementar el tipus de gravamen que s'aplica, atès que si el comparem amb el tipus que altres municipis de característiques similars apliquen podem dir que estem dins el "límits".

| <b>TIPUS APLICABLE A LA BI</b> | <b>STA MARG</b> | <b>ALCUDIA</b> | <b>MURO</b> | <b>S. LLOR</b> | <b>ARTA</b> |
|--------------------------------|-----------------|----------------|-------------|----------------|-------------|
| URBANS                         | 0,70%           | 0,42%          | 0,43%       | 0,60%-0,8%     | 0,50%       |
| RUSTICS                        | 0,70%           | 0,30%          | 0,30%       | 0,4%           | 0,75%       |
| CARACTERISTIQUES ESPECIALS     | 1,30%           | 1,30%          | 0,90%       | 1,30%          |             |

A dia d'avui l'ajuntament de Santa Margalida té projectat fer una revisió cadastral, pel tal de detectar alteracions cadastrals no declarades, fent un mostreig de les mateixes. En els exercicis següents és produirà un increment de valor de immobles ja incorporats en el padró municipal. Aquest increment són conseqüència d'altres de piscines, ampliacions ja existents, rehabilitacions... En el cas de sòl rústic; altres d'immobles sense cap tipus de llicència i control municipal ( si bé no tenen llicència municipal s'han d'incorporar al padró ). A part de l'anterior es pretén demostrar l'antiguitat de les mateixes i així poder liquidar els exercicis anteriors.

La previsió que es preveu per l'impost sobre béns immobles vendrà ocasionada per tot el d'abans comentat i la millor gestió, el percentatge d'increment que es preveu pels exercicis 2012, 2013 i 2014 és d'un **0'5%** respectivament, dit percentatge és una estimació, amb comparació als darrers quatre exercicis pressupostaris, com podem observar a la següent taula:

| INGRESSOS  | 2007         | 2008         | %     | 2009         | %     | 2010         | %     |
|------------|--------------|--------------|-------|--------------|-------|--------------|-------|
| IBI URBANA | 4.666.841,48 | 4.893.840,76 | 4,86% | 5.017.813,47 | 2,53% | 5.218.088,26 | 3,99% |
| PADRÓ      | 4.342.354,77 | 4.499.646,34 | 3,62% | 4.817.769,49 | 7,07% | 4.900.301,84 | 1,71% |

A part de l'anterior cal dir que els percentatges estimats són damunt el padró. Sense tenir en compte les liquidacions de l'exercici. L'increment del padró de l'IBI urbana dels darrers exercicis és superior a tots ells al 1%, és a dir, durant els respectius exercicis s'han gestionat correctament les altes al mateix. El percentatge d'increment que es pretén obtenir és viable degut a que si fèiem una mitja de les quatre darreres anualitats, obtenim un increment del 4 %, sempre tenint en compte el padró.

També cal tenir en compte l'increment anual, lineal de **1 %** per cada un dels exercicis del present Pla Econòmic - Financer, produït per l'increment dels valors cadastrals. I les liquidacions que és produeixen dins cada exercici que la previsió que es pretén aconseguir és d'uns 60.000 € anuals.

### **Impost sobre Vehicles de Tracció Mecànica:**

En relació al mencionat impost es pretén modificar l'ordenança municipal, mitjançant l'increment del tipus impositiu, més concretament el coeficient a aplicar, passant d'un 1,2 % a 1,4%, el que suposa un increment del 0,2 punts percentuals, per potència i classe de vehicle, dins l'exercici pressupostari 2012. El padró 2010 de l'impost sobre vehicles de tracció mecànica ascendeix a 491.265,46 €. Si s'aplica el coeficient previst pel 2012 el padró ascendeix a 575.582,43 €, el que suposarà un increment del 16% respecte el 2010 (84.316,97 €).

No és desorbitat l'increment que és pretén aprovar si s'analitza el coeficient que apliquen els municipis que ens han servit de referència. Així, observem que el coeficient que s'aplica en aquest municipi és sensiblement inferior a aquell que apliquen els altres:

| COEFICIENT D'INCREMENT | STA MARG | ALCUDIA | MURO   | S. LLOR | ARTA  |
|------------------------|----------|---------|--------|---------|-------|
|                        | 1,20%    | 1,40%   | 1.698% | 1.41%   | 1,69% |

A part de l'anterior cal tenir en compte les noves liquidacions, import difícil de determinar amb exactitud. Si comparem els quatre darrers exercicis pressupostaris les variacions efectuades en el padró de dit impost són les següents:

| INGRESSOS | 2007       | 2008       | %     | 2009       | %      | 2010       | %     |
|-----------|------------|------------|-------|------------|--------|------------|-------|
| IVTM      | 514.961,30 | 537.717,75 | 4,42% | 524.875,76 | -2,39% | 527.826,39 | 0,56% |
| PADRÓ     | 441.310,55 | 469.723,85 | 6,44% | 485.632,04 | 3,39%  | 491.265,46 | 1,16% |

Com observem el percentatge de variació del padró va augmentant cada exercici pressupostari. Pel que és té una previsió que el present impost incrementi en un 0.5 % cada exercici del present Pla Econòmic – Financer.

En definitiva l'impost sobre vehicles de tracció mecànica incrementa un 17 % l'exercici 2012 i un 0.5 % els exercicis 2013 i 2014.

### **Impost sobre l'Increment de Valor dels Terrenys de Naturalesa Urbana:**

En relació al present impost cal dir, que no es preveu cap increment degut a la situació econòmica actual i que dins l'exercici pressupostari 2010 es van realitzar liquidacions singulars sobre la compra-venda d'establiments hotelers i bastants plusvàlues d'exercicis anteriors.

No es preveu modificar l'ordenança fiscal reguladora d'aquest impost amb la finalitat d'incrementar els ingressos provinents del mateix, ja que si s'analitza el percentatge per determinar la base imposable i el tipus de gravamen actualment vigent i es compara amb els percentatges que s'apliquen a altres municipis, és pot veure que els d'aquest municipi són superiors a la mitja:

| <b>% PER DETERMINAR LA BI</b> | <b>STA MARGA</b> | <b>ALCUDIA</b> | <b>MURO</b> | <b>S. LLOR</b> | <b>ARTA</b> |
|-------------------------------|------------------|----------------|-------------|----------------|-------------|
| 1 A 5 ANYS                    | 2,60%            | 2,40%          | 2,40%       | 2,7%           | 3,70%       |
| 6 A 10 ANYS                   | 2,40%            | 2,20%          | 2,10%       | 2,60%          | 3,50%       |
| 11 A 15                       | 2,50%            | 2,30%          | 2,00%       | 2,50%          | 2,10%       |
| 16 A 20                       | 2,60%            | 2,40%          | 2,00%       | 2,50%          | 2,00%       |

| <b>TIPUS APLICABLE A LA BI</b> |        |        |     |     |        |
|--------------------------------|--------|--------|-----|-----|--------|
| 0 A 5 ANYS                     | 25,00% | 22,00% | 19% | 22% | 13,00% |
| 6 A 10 ANYS                    | 22,00% | 22,00% | 19% | 22% | 13,00% |
| 11 A 15                        | 19,00% | 22,00% | 19% | 22% | 13,00% |
| 16 A 20                        | 17,00% | 22,00% | 19% | 22% | 13,00% |

Pel tant, la recaptació obtinguda al 2010 és poc probable que es torni a repetir als posteriors exercicis pressupostaris. Tal com podem observar al següent quadre:

| <b>INGRESSOS</b> | <b>2007</b> | <b>2008</b> | <b>%</b> | <b>2009</b> | <b>%</b> | <b>2010</b> | <b>%</b> |
|------------------|-------------|-------------|----------|-------------|----------|-------------|----------|
| <b>IIVTN</b>     | 194.927,19  | 183.239,20  | -6,00%   | 212.316,83  | 15,87%   | 315.145,63  | 48,43%   |

El més probable és que aquest impost sofreixi una disminució respecte a la liquidació del 2010 d'uns **140.000 €** i si ho comparem amb les previsions del pressupost municipal 2011 d'uns **94.000 €**, tal i com veurem en el quadre resum de variació del capítol I d'ingressos.

Impost sobre Activitats Econòmiques:

No es proposen canvis en aquest sentit, ja que els coeficients de situació que s'apliquen son, més o manco, similars als que apliquen altres municipis d'anàlogues característiques. La situació actual no aconsella abusar d'aquest coeficient de situació.

| <b>COEFICIENT DE SITUACIÓ</b> | <b>STA. MARG</b> | <b>ALCUDIA</b> | <b>MURO</b> | <b>S. LLOR</b> | <b>ARTA</b> |
|-------------------------------|------------------|----------------|-------------|----------------|-------------|
| A                             | 1,55%            | 1,79%          | 0,8%        | 2,5%           | 1,15%       |
| B                             | 1,30%            | 1,50%          | 0,6%        | 2,5%           | 1,00%       |

El que es preten en relació al mencionat impost es mantenir la recaptació dels darrer exercicis, és a dir uns **200.000 €** anuals:

| <b>INGRESSOS</b> | <b>2007</b> | <b>2008</b> | <b>%</b> | <b>2009</b> | <b>%</b> | <b>2010</b> | <b>%</b> |
|------------------|-------------|-------------|----------|-------------|----------|-------------|----------|
|------------------|-------------|-------------|----------|-------------|----------|-------------|----------|

|     |            |            |        |            |       |            |       |
|-----|------------|------------|--------|------------|-------|------------|-------|
| IAE | 209.316,07 | 192.258,16 | -8,15% | 203.650,05 | 5,93% | 206.400,55 | 1,35% |
|-----|------------|------------|--------|------------|-------|------------|-------|

## RESUM DE VARIACIONS DEL CAPÍTOL I DE L'ESTAT D'INGRESSOS:

Els percentatges d'increment s'ha efectuat damunt els padrons de l'exercici 2010, sense tenir en compte les liquidacions de cada exercici, pel que l'import total del capítol I, que previsiblement es pretén aconseguir, tenint en compte les mesures explicades anteriorment és:

|                                       | LIQUID 2010       | 2011                | 2012                | 2013              | 2014              |
|---------------------------------------|-------------------|---------------------|---------------------|-------------------|-------------------|
| <b>CAPÍTOL 1</b>                      |                   |                     |                     |                   |                   |
| <b>IBI URBANA</b>                     | 5.218.088,26      | 5.530.455,86        |                     |                   |                   |
| <b>PADRÓ</b>                          | 4.900.301,84      | 4.990.230,46        | 5.065.083,91        | 5.141.060,17      | 5.218.176,08      |
| <b>ALTES</b>                          | 16.424,09         |                     |                     |                   |                   |
| <b>% INCREMENT 0,5</b>                | 24.501,51         | 24.951,15           | 25.325,42           | 25.705,30         | 26.090,88         |
| <b>% INCREMENT 1</b>                  | 49.003,02         | 49.902,30           | 50.650,84           | 51.410,60         | 52.181,76         |
| <b>LIQUIDACIONS PREVISTES</b>         |                   |                     | 60.000,00           | 60.000,00         | 60.000,00         |
| <b>TOTAL INCREMENT</b>                |                   |                     | <b>135.976,26</b>   | <b>137.115,90</b> | <b>138.272,64</b> |
| <b>IBI URBANA BICE</b>                | 11.982,14         | 11.982,14           | 11.982,14           | 11.982,14         | 11.982,14         |
| <b>IBI RUSRICA</b>                    | 19.278,83         | 19.278,83           | 19.278,83           | 19.278,83         | 19.278,83         |
| <b>IVTM</b>                           | 527.826,39        | 530.000,00          |                     |                   |                   |
| <b>PADRÓ</b>                          | 491.265,46        | 491.265,46          | 578.038,76          | 580.928,95        | 583.833,60        |
| <b>INCREMENT TIPUS GRAVAMEN 0,25%</b> | 84.316,97         |                     | <b>84.316,97</b>    |                   |                   |
| <b>ALTES 0,5 %</b>                    | 2.456,33          |                     | <b>2.890,19</b>     | <b>2.904,64</b>   | <b>2.919,17</b>   |
| <b>IIVTNU</b>                         | 315.145,63        | 270.000,00          | 175.145,63          | 175.145,63        | 175.145,63        |
| <b>DISMINUCIÓ</b>                     | 140.000,00        |                     | <b>140.000,00</b>   |                   |                   |
| <b>IAE</b>                            | 206.400,55        | 200.000,00          | 200.000,00          | 200.000,00        | 200.000,00        |
|                                       |                   |                     | 6.185.505,53        | 6.268.416,27      | 6349608,08        |
|                                       | <b>VARIACIONS</b> | <b>TOTAL</b>        | <b>% VARIACIONS</b> |                   |                   |
| <b>PADRONES 2010</b>                  |                   | <b>5.944.374,45</b> |                     |                   |                   |
| <b>PADRONES 2011</b>                  |                   | <b>5.982.756,89</b> |                     |                   |                   |
| <b>INCREMENT TOTAL 2012</b>           | <b>83.183,42</b>  | <b>6.185.505,53</b> | 3,39%               |                   |                   |
| <b>INCREMENT TOTAL 2013</b>           | <b>140.020,55</b> | <b>6.268.416,27</b> | 1,34%               |                   |                   |
| <b>INCREMENT TOTAL 2014</b>           | <b>141.191,81</b> | <b>6.346.688,91</b> | 1,25%               |                   |                   |

## CAPÍTOL II: IMPOST INDIRECTES:

### Impost de Construccions, Instal·lacions i Obres:

Com podem observar en les dades del requadre posterior, s'observa que les previsions del pressupost municipal 2011 es compleixen, superant les mateixes.

Suposant que durant els exercicis pressupostaris 2012, 2013 i 2014 els ingressos seran similars a la liquidació del pressupostat de l'exercici 2010, l'import de dit impost ascendeix a uns 110.000 €.

Tot i l'anterior, es considera oportú modificar l'ordenança fiscal i incrementar el tipus de gravamen aplicable amb la finalitat d'adaptar-lo al vigent a altres municipis. No es tracta tant d'incrementar els ingressos com d'actualitzar el tipus.

| TIPUS APLICABLE A LA BI | STA MARGALIDA | ALCUDIA | MURO  | S. LLOR | ARTA  |
|-------------------------|---------------|---------|-------|---------|-------|
|                         | 3,00%         | 3,20%   | 2.46% | 3.9%    | 3,00% |

Atès que es té previst la modificació de l'ordenança fiscal reguladora del mateix impost, incrementant el tipus aplicable a la base imposable del 2'5% al 3%, és a dir, el que suposa un increment del 20%, ens suposaria un increment d'uns 20.000 € per l'exercici 2012, mantenint-se l'any 2013 i 2014.

| CONCEPTE                    | RECAPTACIÓ |
|-----------------------------|------------|
| LIQUIDACIÓ 2007             | 599.766,93 |
| LIQUIDACIÓ 2008             | 257.326,65 |
| LIQUIDACIÓ 2009             | 322.252,10 |
| LIQUIDACIÓ 2010             | 101.588,88 |
| PRESSUPOST 2011             | 130.000,00 |
| AVANÇ LIQUIDACIÓ 2011       | 174.659,93 |
| PRESSUPOST 2012             | 120.000,00 |
| INCREMENT 2012, 2013 i 2014 | 20.000 €   |
| PERCENTAGE INCREMENT        | 20 %       |

Tenint en compte la situació econòmica actual, l'increment ocasionat en el present impost vendrà ocasionat per la modificació de l'ordenança, tota vegada que durant els exercicis del present Pla no es realitzaran moltes construccions noves.

### CAPÍTOL III: TAXES I ALTRES INGRESSOS:

1. En les taxes per a la utilització privativa o l'aprofitament especial del domini públic local, es revisarà la valoració que tindria en el mercat la utilitat derivada d'aquesta utilització o aprofitament.

2. En les taxes per a la prestació de serveis o realització d'activitats, es revisarà el càlcul dels costos del servei o activitat, incloent tots els costos directes i indirectes, especialment l'amortització de l'immobilitzat i, en conseqüència, si s'escau, es modificarà la quantia de les taxes corresponents, de manera que és redueixi el dèficit del corresponents serveis.

En definitiva es revisaràn les corresponents ordenances fiscals, incrementant les que sigui necessàries pel bon funcionament del servei i així disminuir el dèficit produït, més concretament les que s'enumeraran en els propers apartats:



A part de l'anterior cal dir que es tendra en compte la liquidació del pressupost 2010 en la majoria de taxes, en les restants la quantia pressupostada al pressupost municipal 2011.

A part de la revisió de la majoria d'ordenances hem de tenir en compte que s'intentarà regular el cobrament de determinats serveis que a dia d'avui no es recapta pels mateixos. Els increments que a continuació es detallen també s'aconseguiran millorant la gestió i inspecció dels serveis municipals.

## **TAXES:**

### **Taxa de Prestació del Servei de Recollida i Eliminació de Residus:**

Com podem observar a l'estudi econòmic inclòs a l'expedient de modificació de l'ordenança fiscal, el dèficit produït pel present servei durant l'exercici pressupostari 2010 ascendeix a 478.000 €. La taxa per recollida de fems es descomposa en dues parts un 36% del cost fa referència a la recollida de residus i el 64% per l'eliminació dels mateixos.

Dit dèficit es pretén reduir incrementant la taxa, i incloent en el padró la quota d'eliminació de fems de les vivendes del sol rústic, que fins a les hores no es recaptaven.

Segons el mencionat estudi econòmic l'increment que ens suposarà la modificació de l'ordenança i millor gestió del servei és d'uns **340.000 €** dins l'exercici pressupostari 2012 mantenint-se dita previsió pels exercicis 2013 i 2014 .

A part de l'anterior també cal tenir en compte les altes (liquidacions) que es produeixen dins cada exercici, el que es pretén aconseguir és un increment del 0'25% anual per cada exercici del present Pla Econòmic – Financer. El que ens suposaria previsiblement uns 4700 € anuals.

|             | 2010         | 2011         | 2012         | 2013         | 2014         |
|-------------|--------------|--------------|--------------|--------------|--------------|
| PADRÓ       | 1.590.953,00 | 1.594.930,38 | 1.907.248,33 | 1.912.016,45 | 1.916.796,49 |
| ALTES 0,25% | 3.977,38     | 3.987,33     | 4.768,12     | 4.780,04     | 4.791,99     |
| ORDENANÇA   |              | 340.000,00   |              |              |              |
|             |              |              |              |              |              |

### **Taxa per documents Expedits per l'administració:**

Determinats serveis d'aquest ajuntament no es recaptaven com són per exemple els informes d'accident, policials, determinats informes urbanístics, entre altres. Durant el present període es pretén modificar l'ordenança d'expedició de document, incloent-hi la tarifa de determinats serveis que no es receptaven i incrementar la quota establerta a l'ordenança reguladora de la Taxa d'expedició de Documents, aprovada per l'ajuntament Ple, publicada al BOIB número 167 de dia 31/12/1998.

Realitzant l'anterior modificació ens suposaria obtenir una previsió d'ingrés d'uns **30.000 €** envers dels **4.600 €** obtinguts a l'exercici 2010. Per tant l'increment obtingut per dita taxa seria d'uns **25.000 €**, l'ajuntament recaptaria un **500 %** més per dit concepte.

### **Taxa per Prestació del Servei Retirada de vehicles, objectes feixucs o voluminosos de Via pública i la seva custodia:**

L'ordenança fiscal relativa al mencionat servei es modifica incrementant la tarifa establerta a la mateixa. Suposant que es retiraran els mateixos vehicles del 2010, dels quals es recaptarà el mateix percentatge, ens suposaria un increment d'un **18%** més que a l'exercici 2010 el que ascendeix a uns

**1.280 €**, per l'exercici 2012. Els exercicis 2013 i 2014 es pretén incrementar la recaptació mitjançant un major control del servei i millor gestió del mateix.

#### **Taxa per prestació de servei de Cementiri:**

Actualment per la present taxa no es recapta el previst a l'ordenança fiscal reguladora del mateix degut a que el servei no es presta en les condicions adequades pel funcionament del mateix. Durant el present Pla es pretén millorar la gestió del servei i modificar l'ordenança fiscal, per així poder recaptar el mencionat servei.

#### **Taxa per multes i sancions urbanístiques:**

A dia d'avui es pretén impulsar la tramitació dels expedients d'infracció urbanística del departament d'urbanisme de l'Ajuntament de Santa Margalida i es té previst incrementar les mesures d'inspecció pel terme municipal. Pel mencionat concepte a l'exercici pressupostari 2010 es van recaptar 69.028'36 €. Mitjançant les mesures abans mencionades es té previst recaptar uns **130.000 €** pels exercicis 2012, 2013 i 2014. El que ens suposa uns 60.000 € més que a l'exercici 2010.

#### **Taxa per prestació del servei de clavegueram i vigilància especial de clavegueram particulars:**

Es pretén aconseguir un increment de la present taxa degut a que es modifica l'ordenança reguladora del mencionat servei, publicada en el BOIB número 167 de data 31/12/1998, incrementant la quota tributaria un 30 %, el que ens suposarà recaptar previsiblement uns 30.000 € per l'exercici 2012, mantenint-se els exercicis 2013 i 2014.

#### **PREU PÚBLIC:**

##### **Preu públic per prestació de servei de l'escola de música:**

L'increment que aquest Ajuntament pretén aconseguir es realitzarà mitjançant l'increment de la tarifa a pagar per l'utilització de dit servei ( i així disminuir el dèficit produït pel mateix), regulat a l'ordenança fiscal aprovada per l'ajuntament Ple, pública al BOIB número 60 de dia 25 d'abril de 2006.

Tal i com podem observar en el següent requadre, la recaptació per dit servei a l'exercici 2010 fou d'uns **30.000 €**. Suposant que durant el curs 2011-2012 i següent hi haurà el mateix nombre s'usuaris que empraran el servei la recaptació s'incrementarà previsiblement uns **15.000 €**, de forma que la recaptació ascendiria pels exercicis 2012, 2013 i 2014 uns **45.000 €**. El percentatge d'increment de dit ingrés seria d'un 48% a l'exercici 2012 mantenint-se dit percentatge els exercicis següents.

|                              |                  |
|------------------------------|------------------|
| <b>LIQUIDACIÓ 2010</b>       | <b>30.309,60</b> |
|                              |                  |
| <b>PREVISIO 2012</b>         | <b>45.000,00</b> |
|                              |                  |
| <b>INCREMENT PREU PUBLIC</b> | <b>14.690,40</b> |

### Preu Públic per prestació de serveis de l'escola Adults:

Al igual que l'ingrés comentat anteriorment, l'increment de la recaptació prevista per l'exercici 2012 per la prestació de dit servei s'aconseguirà mitjançant la modificació de l'ordenança fiscal, incrementant les quotes, i fent una millor gestió i inspecció del mateix. El percentatge d'increment que es pretén aconseguir és d'un **39 %** més que a l'exercici 2010, és a dir uns **7.900 €**, sempre i quan es donin les mateixes condicions que el mencionat exercici ( nombre d'usuaris, nombre de cursos...).

|                              |                 |
|------------------------------|-----------------|
| LIQUIDACIÓ 2010              | 20.100,00       |
|                              |                 |
| PREVISIO 2012                | 28.000,00       |
|                              |                 |
| <b>INCREMENT PREU PUBLIC</b> | <b>7.900,00</b> |

Els exercicis 2013 i 2014 suposant que les condicions del servei no variaran es mantindria la recaptació de a l'exercici 2012.

### RESTA DE TAXES:

A la resta de taxes es pretén aconseguir un increment del **0,10 %** més que a l'exercici 2010, mitjançant una millor gestió dels serveis públics, la previsió d'increment ascendeix a 1.000 € per l'exercici 2012 mantenint-se el 2013 i 2014.

### **RESUM DE VARIACIÓ CAPÍTOL III DE L'ESTAT D'INGRESSOS.**

Els percentatges d'increment estan calculats suposant que l'import total del capítol III de l'estat d'ingressos ascendirà a uns 2.900.000'00 €, mantenint-se més o manco la recaptació dels exercicis 2007 a 2010.

|   | IMPORT       | 2011              | 2012              | 2013            | 2014            |
|---|--------------|-------------------|-------------------|-----------------|-----------------|
| <b>CAPÍTOL 3</b>                                  |              | <b>VARIACIONS</b> |                   |                 |                 |
| LIQUIDACIÓ CAPÍTOL 3 2007                         | 3.194.531,87 |                   |                   |                 |                 |
| LIQUIDACIÓ CAPÍTOL 3 2008                         | 2.936.875,97 |                   |                   |                 |                 |
| LIQUIDAIÓ CAPÍTOL 3 2009                          | 3.007.537,78 |                   |                   |                 |                 |
| LIQUIDACIÓ CAPÍTOL 3 2010                         | 2.915.138,62 | 2.900.000,00      |                   |                 |                 |
| RECOLLIDA I ELIMINACIÓ DE RESIDUS MODIF ORDENANÇA |              |                   | 340.000,00        |                 |                 |
| LIQUIDACIONS (ALTES)                              |              |                   | 4.700,00          | 4.700,00        | 4.700,00        |
| EXPEDICIÓ DE DOCUMENTS                            |              |                   | 25.000,00         |                 |                 |
| RETIRADA DE VEHICLES                              |              |                   | 1.280,00          |                 |                 |
| ESCOLA DE MÚSICA                                  |              |                   | 14.690,40         |                 |                 |
| ESCOLA D'ADULTS                                   |              |                   | 7.900,00          |                 |                 |
| INFRACCIONS URBANISTIQUES                         |              |                   | 60.000,00         |                 |                 |
| CLAVEGUERAM                                       |              |                   | 30.000,00         |                 |                 |
| ALTRES  |              |                   | 1.000,00          |                 |                 |
| <b>TOTAL INCREMENT</b>                            |              |                   | <b>484.570,40</b> | <b>4.700,00</b> | <b>4.700,00</b> |

#### **CAPÍTOL IV: TRANSFERÈNCIES CORRENTS:**

La mesura que es pretén realitzar per poder incrementar l'obtenció de subvencions corrents és: sol·licitar i realitzar les gestions necessàries per intentar obtenir de les Entitats Públiques atorgants les màximes subvencions possibles destinades al finançament de despeses corrents de l'Entitat Local i en els percentatges màxims possibles en relació amb aquestes despeses.

A part de l'anterior hem de tenir en compte que la recaptació del present capítol disminuirà degut a la devolució de la participació en els tributs de l'Estat de la liquidació 2008, 2009 i possiblement 2010.

Una altre de les mesures que es pretenen realitzar és la captació d'aportacions de particular i empreses, és a dir, fomentar la participació de particulars i empreses en activitats i serveis municipals, especialment de caràcter social, cultural i esportiu, mitjançant la realització d'aportacions econòmiques voluntàries o mitjançant el patrocini d'aquestes.

En definitiva el més probable es que el mencionat capítol sofreixi decrements en els exercicis 2012, 2013 i 2014. l'import de disminució de l'exercici 2012 serà d'uns 88.000 € relatius a la devolució de la participació en els tributs de l'estat de l'exercici 2009 que ascendeix a 438.954'12 € a tornar amb 60 mensualitats.

#### **CAPÍTOL V: INGRESSOS PATRIMONIALS:**

La variació que es pretén aconseguir en el present capítol es mitjançant la revisió de les rentes obtingudes per concessions administratives.

A part de l'anterior s'intentarà optimitzar els ingressos procedents del patrimoni de l'Entitat Local i altres ingressos de Dret Privat (rendiments o productes de qualsevol naturalesa derivats del patrimoni de l'Entitat Local, així com les adquisicions a títol d'herència, llegat o donació).

#### **CAPÍTOL VII: TRANSFERÈNCIES DE CAPITAL**

Transferències de capital inclou les subvencions concedides per Organismes o altres entitats Públiques destinades a finançar inversions reals, de les quals es té certa de la seva concessió i compromís ferm d'aportació. Cal esmentar que dins l'exercici pressupostari 2012, 2013 I 2014 no tenim previst realitzar cap inversió. Atès l'anterior el que es pretén és incrementar les gestions necessàries perquè les inversions que es realitzin els anys del present Pla es financin en la seva totalitat amb el mencionat capítol.

#### **ALTRES MESURES:**

S'analitzaran els processos de gestió tributària de tots els Tributs Locals, i s'establiran les mesures que es considerin convenientes per incrementar l'import dels drets reconeguts en cadascun d'ells: verificació dels pressupostos de les obres particulars, a efectes del càlcul de l'Impost sobre Construccions, Instal·lacions i Obres; Taxa per llicències urbanístiques; revisió dels comptadors de l'aigua defectuosos; subministrament d'informació al Cadastre per a la incorporació de noves construccions en el padró de l'Impost sobre Béns Immobles; liquidar els recàrrecs de constrenyiment i els interessos de demora que siguin procedents; etc. Bàsicament, aquestes mesures es faran efectives mitjançant la col·laboració amb l'Agència Tributària en els serveis tant de gestió com de cobrament.

## MESURES PER DISMINUIR LES DESPESES DELS CAPÍTOLS 1 A 7 DEL PRESSUPOST MUNICIPAL:

El punt de partida que l'Ajuntament de Santa Margalida ha agafat com a referència és la liquidació 2010, pel que els càlculs que a continuació es detallen seran en la majoria de casos damunt les obligacions reconegudes del mencionat exercici, sempre tenint en compte les previsions de l'estat de despesa del pressupost municipal 2011. Les dades de referència són les obtingudes a la liquidació 2010 degut a que com hem pogut observar a l'apartat 2 del present Pla Econòmic-Financer, denominat Liquidació 2010 Càlcul d'Estabilitat Pressupostaria, aquest ajuntament no compleix l'objectiu d'estabilitat pressupostaria a l'exercici 2010.

Possiblement l'exercici 2011 també incompleixi l'objectiu d'estabilitat, però en un percentatge menor ja que durant el present exercici s'han adoptat mesures de disminució de despesa.

Les mesures ha adoptar són la disminució dels capítols 1 a 7 de l'estat de despesa.

### CAPÍTOL 1: DESPESES DE PERSONAL:

La disminució del present capítol es preten realitzar a través de diverses mesures, la majoria de les quals són difícils de quantificar:

- Revisió de la plantilla de personal** aprovada anualment a través del Pressupost, per tal d'adequar-la a les necessitats realment existents.  
La mesura proposada persegueix racionalitzar els recursos humans mitjançant una correcta d'aquests, i detectar tant els serveis que disposin de personal sobrer com d'aquells en què manqui personal. Així mateix, la mesura evitaria noves contractacions. I en la mesura de lo possible fer la Relació de llocs de feina.
- Reducció d'hores extraordinàries**, es pretén fer complir al màxim possible la jornada laboral del personal. Limitar al màxim possible les hores extraordinàries al mínim possibles i al mateix temps, amb la mesura de lo possible procurà abonar aquestes hores mitjançant descansos.
- Reducció del personal de confiança**, com podem observar en el requadre anterior la disminució consisteix en reduir el personal eventual de l'exercici 2010 ( de 10 places pressupostades a l'exercici 2010 passen a 2 places ).

| DENOMINACIÓ                      | LIQUID 2010       | 2011              | 2012             | DISMIN 2010       | DISMIN 2011       | 2013      | 2014      |
|----------------------------------|-------------------|-------------------|------------------|-------------------|-------------------|-----------|-----------|
| Retribucions personal eventual   | 125.899,76        | 129.000,00        | 40.000,00        | 85.899,76         | 89.000,00         | 40.000,00 | 40.000,00 |
| Quotes Socials Personal eventual | 45.063,99         | 43.000,00         | 12.000,00        | 33.063,99         | 31.000,00         | 12.000,00 | 12.000,00 |
| <b>TOTAL</b>                     | <b>170.963,75</b> | <b>172.000,00</b> | <b>52.000,00</b> |                   |                   |           |           |
| <b>IMPORT DISMINUCIÓ</b>         |                   |                   |                  | <b>118.963,75</b> | <b>120.000,00</b> |           |           |
| <b>PERCENTATGE DISMINUCIÓ</b>    |                   |                   |                  | <b>-69,58%</b>    | <b>-69,77%</b>    |           |           |

De les dades anteriors podem veure que la disminució produïda comparant la liquidació de l'exercici 2010 i les previsions 2012 és d'un 69,58% equivalent a uns 118.963,75 € (85.899'76 € de les Retribucions Personal eventual i 33.063'99 € de les Quotes Socials del mateix). Si comparem les previsions de l'exercici 2011 amb les del 2012 el percentatge de disminució és d'un 69,77%, és a dir 120.000 €.

- Reducció dels alts càrrecs**, el present concepte és reduirà degut a la disminució d'una dedicació exclusiva. Tal i com podem observar del requadre anterior els percentatges de decrement són, si tenim en compte la liquidació 2010, d'un 2.82 % ( 9.303'06 €) i si feiem la

comparativa amb les previsions 2011 és d'un 7.23 % ( 25.000 € ), l'import de la reducció és major si tenim en compte les previsions del pressupost municipal 2011, ja que és una previsió, la qual engloba el màxim que els regidors poden cobrar. Pel que podríem dir que l'import màxim a cobrar disminueix uns 25.000 €.

| DENOMINACIÓ                   | LIQUID 2010       | 2011              | 2012              | DISMI 2010      | DISMIN 2011      | 2013              | 2014              |
|-------------------------------|-------------------|-------------------|-------------------|-----------------|------------------|-------------------|-------------------|
| Quotes Socials Alts Càrrecs   | 66.491,82         | 63.000,00         | 45.000,00         | 21.491,82       | 18.000,00        | 45.000,00         | 45.000,00         |
| Retr. Batle i Regidors        | 263.811,24        | 283.000,00        | 276.000,00        | -12.188,76      | 7.000,00         | 276.000,00        | 276.000,00        |
| <b>TOTAL</b>                  | <b>330.303,06</b> | <b>346.000,00</b> | <b>321.000,00</b> | <b>9.303,06</b> | <b>25.000,00</b> | <b>321.000,00</b> | <b>321.000,00</b> |
| <b>PERCENTATGE DISMINUCIÓ</b> |                   |                   |                   | <b>-2,82%</b>   | <b>-7,23%</b>    |                   |                   |

Les disminucions esmentades anteriorment es produiran bàsicament a l'exercici pressupostari 2012 en uns 150.000 €, i la previsió de disminució pels exercicis 2013 i 2014, és d'uns 20.000 € i 10.000 € respectivament.

A part de l'anterior, cal dir que no s'ha tingut en compte l'efecte de l'increment del salari per IPC, degut a la situació econòmica actual i la disminució del 5% del salari produït a l'exercici 2010 i 2011 establert al Reial Decret 8/2010, de 20 de maig, pel qual s'adopten mesures extraordinàries per a la reducció del dèficit públic. Pel que el més probable és que durant els exercicis els quals té vigència el Pla no és produïx cap increment del salari per IPC.

## CAPÍTOL II: DESPESES EN BÉNS CORRENTS I DE SERVEIS:

En quant al present capítol les mesures que es pretenen dur endavant són mitjançant reduccions dels cost del serveis municipals, com per exemple la reducció del consums d'energia elèctrica, gas, calefacció, entre altres. Al mateix temps es pretén estudiar l'organització i funcionament dels serveis municipals, per tal de determinar la forma de gestionar-los amb un cost menor, bé mitjançant gestió indirecta o mitjançant la integració del Municipi en entitats supramunicipals.

A part de l'anterior s'ha aplicat a les despeses corresponents a contractes en vigor i els de tracte successiu s'han previst amb increments d'acord amb l'IPC anual previst (3,5%). Així mateix, s'activaran les anàlisis dels contractes en vigor i l'estudi i oportunitat de totes les despeses d'aquest capítol.

Les previsions de despesa del present capítol són les esmentades en el següent requadre:

| CAPÍTOL II   | 2010                | 2011                | 2012 | 2013 | 2014 |
|--|---------------------|---------------------|------|------|------|
| <b>OBLIGACIONOS RECONEGUDES TOTALS</b>               | <b>6.344.755,23</b> | <b>5.172.048,00</b> |      |      |      |
| <b>INCREMENT RESPECTE 2011</b>                       |                     |                     |      |      |      |
| <b>INCREMENT TIRME</b>                               |                     | 400.000,00          |      |      |      |
| <b>RENTING COTXE POLICIA</b>                         |                     | 21.500,00           |      |      |      |
| <b>RENTING CENTRALETA</b>                            |                     | 1.000,00            |      |      |      |
| <b>DESPESES BANCARIES REMESSES</b>                   |                     | 2.000,00            |      |      |      |
| <b>TREBALL ALTRES EMPRESES RECOLLIDA DE FEMS IPC</b> |                     | 39.000,00           |      |      |      |
| <b>ENERGIA ELÈCTRICA</b>                             |                     | 85.000,00           |      |      |      |
| <b>ALTES APLICACIONS PRESSUPOSTARIES</b>             |                     | 400.000,00          |      |      |      |
| <b>PREVISIÓ 2011 + INCREMENTS PEL 2012</b>           |                     | <b>6.120.548,00</b> |      |      |      |
| <b>DISMINUCIÓ RESPECTE 2011</b>                      |                     |                     |      |      |      |
| <b>LLOGUER ANTONIA QUETGLAS</b>                      |                     | 11.000,00           |      |      |      |
| <b>TURO DEL DRAC</b>                                 |                     | 7.700,00            |      |      |      |
| <b>SUBSCRIPCIONS PROGRAMES</b>                       |                     | 3.000,00            |      |      |      |

|   |       |                     |                     |                     |                     |
|---|-------|---------------------|---------------------|---------------------|---------------------|
| JARDINERÍA                                |       | 10.000,00           |                     |                     |                     |
| CLAVEGUERAM I PLUVIALS                    |       | 4.000,00            |                     |                     |                     |
| COMUNICACIONS POSTALS                     |       | 6.000,00            |                     |                     |                     |
| ESCOLA DE MUSICA                          |       | 35.000,00           |                     |                     |                     |
| MANTENIMENT CAMINS RURALS                 |       | 10.000,00           |                     |                     |                     |
| ESCOLA ADULTS                             |       | 6.000,00            |                     |                     |                     |
| PAULA LLULL CURS RESTAURACIÓ              |       | 7.000,00            |                     |                     |                     |
| COMUNICACIONS TELEFONIQUES                |       | 10.000,00           |                     |                     |                     |
| RESPONSABILITAT CIVIL I PATRIMONIAL       |       | 3.000,00            |                     |                     |                     |
| ALTRES DESPESES                           |       | 50.000,00           |                     |                     |                     |
| DIMINUCIÓ TOTAL                           |       | 162.700,00          |                     |                     |                     |
| <b>IMPORT TOTAL</b>                       |       | <b>5.957.848,00</b> | <b>5.950.080,00</b> |                     |                     |
| <b>IMPORT DELS CONTRACTES (--- 227--)</b> |       | <b>3.814.640,00</b> | <b>3.824.820,00</b> | 3.958.688,70        | 4.097.242,80        |
| <b>INCREMENT IPC 2012</b>                 | 3,50% |                     |                     | 133.868,70          | 138.554,10          |
| <b>PREVISIONS DE PLA</b>                  |       |                     | <b>5.957.848,00</b> | <b>6.083.948,70</b> | <b>6.222.502,80</b> |
|   |       |                     |                     |                     |                     |

Com podem veure en el quadre anterior durant l'exercici pressupostari 2011 s'han adoptat mesures de disminució de despeses corrents, el que suposa que les previsions de despesa del capítol 2 per l'exercici 2012 siguin inferiors a la liquidació del 2010. Els increments comentats anteriorment són degut a que la consignació pressupostaria de determinades despeses és insuficient per l'exercici 2011, tal i com s'informa a l'informe d'intervenció del projecte de pressupost municipal 2011, i despeses que no estaven pressupostades directament en el mateix.

En definitiva el present capítol s'incrementarà degut a l'increment de l'IPC del 3,5 %, als serveis contractats amb empreses externes, és a dir el capítol 227-- per cada un dels exercici que engloba el present Pla econòmic – Financer.

### **CAPÍTOL III: DESPESES FINANCERES:**

El present capítol inclou les quantitats que previsiblement es reportaran en concepte d'interessos dels préstecs concertats amb les diferents entitats financeres.

La variació del present capítol és difícil de determinar, el més probable és que dit capítol sofreixi un increment respecte a la liquidació 2010, degut a les variacions del tipus d'interès.

### **CAPÍTOL IV: TRANSFERENCIES CORRENTS:**

Les mesures que aquest ajuntament pretén realitzar en dit capítol consisteix en disminuir les subvencions concedides a famílies i institucions sense ànim de lucre. L'import que es redueix per l'anterior concepte ascendeix a uns 24.000 €.

També cal tenir en compte que els interessos relatius al Pla Mirall no s'hauran de satisfer dins les anualitats que el present projecte inclou, degut a que l'aportació que l'ajuntament fa al Consorci Pla Mirall acaba a l'exercici 2011. Degut a l'anterior el present capítol disminueix si feiem la comparativa amb la liquidació 2010 uns 4.990'42 € i si ho comparem amb les previsions 2011 uns 8.000 €.

La reducció es produirà dins l'exercici pressupostari 2012, mantenint-se les previsions pels exercicis 2013 i 2014, tal i com podem observar del requadre anterior, el percentatge de disminució si feiem la comparativa amb la liquidació 2010 és d'un 38'79 %, en canvi si ho comparem amb les previsions de l'exercici 2011 és d'un 24'63 %.

| DENOMINACIÓ                             | LIQUID 2010 | 2011       | 2012           | DISMIN 2010      | DISMIN 2011      | 2013      | 2014      |
|---|-------------|------------|----------------|------------------|------------------|-----------|-----------|
| INTERESSOS PLA MIRALL                   | 4.990,42    | 8.000,00   | 0,00           | 4.990,42         | 8.000,00         | 0,00      | 0,00      |
| SUBVENCIONS CORRENTS (CONCEPTE 489..)   | 155.458,62  | 120.300,00 | 96.200,00      | 59.258,62        | 24.100,00        | 96.200,00 | 96.200,00 |
| IMPORT CAPÍTOL 4 PRESSUPOST 2011        | 160.449,04  | 130.311,00 | 98.212,00      | <b>64.249,04</b> | <b>32.100,00</b> |           |           |
| <b>PERCENTATGE DISMINUCIÓ 2011-2012</b> |             |            | <b>-24,63%</b> |                  |                  |           |           |
| <b>PERCENTATGE DISMINUCIÓ 2010-2012</b> |             |            | <b>-38,79%</b> |                  |                  |           |           |

## CAPÍTOL VI: DESPESES D'INVERSIÓ:

En relació a les inversions projectades pels anys que engloben el present Pla Econòmic – Financer es redueixin. El que es pretén és intentar que la majoria de les inversions es financin íntegrament amb transferències de capital, és a dir, altres entitats. Pel que com veure a l'apartat de compliment de l'objectiu d'estabilitat pressupostaria el 1.200.000 €, es una estimació, previst fan referència a l'expedient d'incorporació obligatòria de romanents afectats. I els 200.000 € del capítol 6 de despeses establert en el quadre resum del darrer apartat del present Pla fa referència a inversions de petita quantia que en la mesura de lo possible es finançaran amb l'operació de crèdit prevista a cada exercici pressupostari.

## CAPÍTOL VII: TRANSFERÈNCIES DE CAPITAL:

La reducció del mencionat capítol ve causada degut a que dins els exercicis pressupostaris del present Pla Econòmic - Financer, acaben la majoria de convenis firmats entre l'Ajuntament de Santa Margalida i determinades entitats, així com l'aportació al Consorci Pla Mirall, tal i com es desprèn del següent requadre:

| CAPÍTOL VII                        | 2011              | 2012               | 2013              | 2014               |
|------------------------------------|-------------------|--------------------|-------------------|--------------------|
| Consorci Pla Mirall                | 517.971,00        | 0,00               | 0,00              | 0,00               |
| Consorci Turisme                   | 75.000,00         | 75.000,00          | 75.000,00         | 75.000,00          |
| Esglesia Santa Margalida           | 40.000,00         | 40.000,00          | 0,00              | 0,00               |
| Esglesia Ca'n Picafort             | 24.000,00         | 24.000,00          | 0,00              | 0,00               |
| Esglesia Son Serra                 | 12.000,00         | 12.000,00          | 12.000,00         | 12.000,00          |
| Conveni Club Esportiu Margaritense | 52.000,00         | 52.000,00          | 52.000,00         | 0,00               |
| Conveni Club Esportiu Platges      | 50.000,00         | 50.000,00          | 50.000,00         | 0,00               |
| Conveni Projecte Home              | 4.063,00          | 4.063,00           | 0,00              | 0,00               |
| <b>TOTAL</b>                       | <b>775.034,00</b> | <b>257.063,00</b>  | <b>189.000,00</b> | <b>87.000,00</b>   |
| <b>TOTAL DISMINUCIÓ</b>            |                   | <b>-517.971,00</b> | <b>-68.063,00</b> | <b>-102.000,00</b> |
| <b>PERCENTATGE DISMINUCIÓ</b>      |                   | <b>-66,83%</b>     | <b>-26,48%</b>    | <b>-53,97%</b>     |

La disminució del present capítol està calculada damunt les previsions del pressupost municipal 2011, com podem observar del quadre anterior el percentatge de decrement de l'exercici 2012 és d'un 66,83 %, al 2013 un 26,48% i al 2014 un 53,97 %.



**EFFECTES DE LES MESURES PROPOSADES A L'ESTAT D'INGRES, DE DESPESES I DE L'ESTALVI NET I ESTABILIDAD PRESSUPOSTARIA ALS TRES PROPERS EXERCICIS PRESSUPOSTARIS:**

**PREVISIONS DE DESPESA I D'INGRÉS DEL PRESSUPOST MUNICIPAL**

Les previsions de l'estat d'ingressos i despeses del projectes de pressupost municipal de l'ajuntament de Santa Margalida pels exercicis 2012, 2013 i 2014 que es suposa que es projectaran són el següents, sempre tenint en compte les mesures abans esmentades.

| S.DESPESES                      | 2010                 | 2011                 | 2012                 | 2013                 | 2014                 |
|---------------------------------|----------------------|----------------------|----------------------|----------------------|----------------------|
| CAPÍTOL 1 D. PERSONAL           | 4.866.237,45         | 4.734.250,00         | 4.716.237,45         | 4.696.237,45         | 4.686.237,45         |
| CAPÍTOL 2 D. BENS COR I SERVEIS | 6.344.755,23         | 5.172.048,00         | 5.950.808,00         | 6.084.676,70         | 6.223.230,80         |
| CAPÍTOL 3 D. FINANCERES         | 65.953,67            | 129.000,00           | 129.000,00           | 129.000,00           | 129.000,00           |
| CAPÍTOL 4 D. TRANSF CORRENTS    | 314.096,33           | 344.952,03           | 312.852,03           | 312.852,03           | 312.852,03           |
| CAPÍTOL 6 INVERSIONS REALS      | 3.891.017,87         | 45.380,00            | 200.000,00           | 200.000,00           | 200.000,00           |
| CAPÍTOL 7 TRANSF DE CAPITAL     | 751.355,64           | 775.034,00           | 257.063,00           | 189.000,00           | 87.000,00            |
| CAPÍTOL 8                       |                      |                      | 0,00                 | 0,00                 | 0,00                 |
| CAPÍTOL 9 PASSIUS FINANCERS     |                      |                      | 1.200.000,00         | 1.200.000,00         | 1.200.000,00         |
| <b>TOTAL DESPESES (1-7)</b>     | <b>16.233.416,19</b> | <b>11.200.664,03</b> | <b>11.565.960,48</b> | <b>11.611.766,18</b> | <b>11.638.320,28</b> |
| <b>TOTAL PRESSUPOST</b>         |                      |                      | <b>12.765.960,48</b> | <b>12.811.766,18</b> | <b>12.838.320,28</b> |

| S. INGRESSOS                   | 2010                 | 2011                 | 2012                 | 2013                 | 2014                 |
|--------------------------------|----------------------|----------------------|----------------------|----------------------|----------------------|
| CAPÍTOL 1 IMPOSTOS DIRECTES    | 6.273.097,77         | 6.561.625,86         | 6.185.505,53         | 6.268.416,23         | 6.346.688,91         |
| CAPÍTOL 2 IMPOSTOS INDIRECTES  | 101.588,88           | 130.000,00           | 121.588,88           | 121.588,88           | 121.588,88           |
| CAPÍTOL 3 TAXES I AL INGRESSOS | 2.915.138,62         | 2.927.214,00         | 3.384.000,00         | 3.388.700,00         | 3.393.400,00         |
| CAPÍTOL 4 TRANSF CORRENTS      | 2.569.337,69         | 2.306.232,09         | 2.218.232,09         | 2.218.232,09         | 2.218.232,09         |
| CAPÍTOL 5 ING PATRIMONIALS     | 689.051,64           | 685.327,00           | 685.327,00           | 685.327,00           | 685.327,00           |
| CAPÍTOL 7 TRANSF CAPITAL       | 2.346.153,38         | 0,00                 | 0,00                 | 0,00                 | 0,00                 |
| CAPÍTOL 8 ACTIUS FINANCERS     |                      |                      |                      |                      |                      |
| CAPÍTOL 9 PASSIUS FINANCERS    |                      |                      | 171.306,98           | 129.501,98           | 93.083,40            |
| <b>TOTAL INGRESSOS (1-7)</b>   | <b>14.894.367,98</b> | <b>12.610.398,95</b> | <b>12.594.653,50</b> | <b>12.682.264,20</b> | <b>12.765.236,88</b> |
| <b>TOTAL INGRESSOS</b>         |                      |                      | <b>12.765.960,48</b> | <b>12.811.766,18</b> | <b>12.858.320,28</b> |

Hem de tenir en compte que són previsions, les quals poden variar. Com podem observar dins les anualitats del present Pla les inversions que es pretenen realitzar són mínimes, ja que a dia d'avui no es té previst realitzar cap inversió de gran magnitud.

En el requadre posterior podem veure que aquest Ajuntament complirà hem exactitud l'objectiu d'estabilitat pressupostaria en el projecte de pressupost municipal del propers exercicis.

| ESTABILITAT PRESSUPOSTARIA | LIQUIDACIÓ 2012 | LIQUIDACIÓ 2013 | LIQUIDACIÓ 2014 |
|----------------------------|-----------------|-----------------|-----------------|
| CAPÍTOL 1 A 7 INGRESSOS    | 12.594.653,50   | 12.682.264,20   | 12.765.236,88   |

|                               |                     |                     |                     |
|-------------------------------|---------------------|---------------------|---------------------|
| <b>CAPÍTOL 1 A 7 DESPESES</b> | 11.565.960,48       | 11.611.766,18       | 11.638.320,28       |
| <b>DIFERENCIA</b>             | <b>1.028.693,02</b> | <b>1.070.498,02</b> | <b>1.126.916,60</b> |

### LIQUIDACIÓ PREVISTA PELS TRES PROPERS EXERCICIS:

Al igual que el projecte de pressupost, a continuació es detallen les obligacions reconegudes i els drets reconeguts que aquest Ajuntament pretén aconseguir mitjançant les mesures abans explicades i enumerades.

| S.DESPESES                             | 2010                 | 2011                 | 2012                 | 2013                 | 2014                 |
|--|----------------------|----------------------|----------------------|----------------------|----------------------|
| <b>CAPÍTOL 1 D. PERSONAL</b>           | 4.866.237,45         | 4.734.250,00         | 4.716.237,45         | 4.696.237,45         | 4.686.237,45         |
| <b>CAPÍTOL 2 D. BENS COR I SERVEIS</b> | 6.344.755,23         | 5.172.048,00         | 5.950.808,00         | 6.084.676,70         | 6.223.230,80         |
| <b>CAPÍTOL 3 D. FINANCERES</b>         | 65.953,67            | 129.000,00           | 129.000,00           | 129.000,00           | 129.000,00           |
| <b>CAPÍTOL 4 D. TRANSF CORRENTS</b>    | 314.096,33           | 344.952,03           | 312.852,03           | 312.852,03           | 312.852,03           |
| <b>CAPÍTOL 6 INVERSIONS REALS</b>      | 3.891.017,87         | 45.380,00            | 1.400.000,00         | 1.200.000,00         | 1.000.000,00         |
| <b>CAPÍTOL 7 TRANSF DE CAPITAL</b>     | 751.355,64           | 775.034,00           | 257.063,00           | 189.000,00           | 87.000,00            |
| <b>CAPÍTOL 8</b>                       |                      |                      | 0,00                 | 0,00                 | 0,00                 |
| <b>CAPÍTOL 9 PASSIUS FINANCERS</b>     |                      |                      | 1.200.000,00         | 1.200.000,00         | 1.200.000,00         |
| <b>TOTAL DESPESES (1-7)</b>            | <b>16.233.416,19</b> | <b>11.200.664,03</b> | <b>12.765.960,48</b> | <b>12.611.766,18</b> | <b>12.438.320,28</b> |
| <b>TOTAL PRESSUPOST</b>                |                      |                      | <b>13.965.960,48</b> | <b>13.811.766,18</b> | <b>13.638.320,28</b> |

| S. INGRESSOS                          | 2010                 | 2011                 | 2012                 | 2013                 | 2014                 |
|---------------------------------------|----------------------|----------------------|----------------------|----------------------|----------------------|
| <b>CAPÍTOL 1 IMPOSTOS DIRECTES</b>    | 6.273.097,77         | 6.561.625,86         | 6.185.505,53         | 6.268.416,23         | 6.346.688,91         |
| <b>CAPÍTOL 2 IMPOSTOS INDIRECTES</b>  | 101.588,88           | 130.000,00           | 121.588,88           | 121.588,88           | 121.588,88           |
| <b>CAPÍTOL 3 TAXES I AL INGRESSOS</b> | 2.915.138,62         | 2.927.214,00         | 3.384.000,00         | 3.388.700,00         | 3.393.400,00         |
| <b>CAPÍTOL 4 TRANSF CORRENTS</b>      | 2.569.337,69         | 2.306.232,09         | 2.218.232,09         | 2.218.232,09         | 2.218.232,09         |
| <b>CAPÍTOL 5 ING PATRIMONIALS</b>     | 689.051,64           | 685.327,00           | 685.327,00           | 685.327,00           | 685.327,00           |
| <b>CAPÍTOL 7 TRANSF CAPITAL</b>       | 2.346.153,38         | 0,00                 | 0,00                 | 0,00                 | 0,00                 |
| <b>CAPÍTOL 8 ACTIUS FINANCERS</b>     |                      |                      |                      |                      |                      |
| <b>CAPÍTOL 9 PASSIUS FINANCERS</b>    |                      |                      | 171.306,98           | 129.501,98           | 93.083,40            |
| <b>TOTAL INGRESSOS (1-7)</b>          | <b>14.894.367,98</b> | <b>12.610.398,95</b> | <b>12.594.653,50</b> | <b>12.682.264,20</b> | <b>12.765.236,88</b> |
| <b>TOTAL INGRESSOS</b>                |                      |                      | <b>12.765.960,48</b> | <b>12.811.766,18</b> | <b>12.858.320,28</b> |

Si comparem els requadres anteriors amb les previsions dels projectes de pressupost podem veure una gran diferència, la qual és que en el capítol 6 Inversions Reals de l'estat de despeses ascendeix la liquidació prevista uns 1.400.000 €, a diferència dels 200.000 € previst en el projecte de pressupost. Això es degut a que a la liquidació s'ha tingut en compte la incorporació de Romanents amb Finançament afectat per un import de 1.200.000 €. Ja que si observem a l'apartat on comparem els quatre darrers exercicis pressupostaris veiem que l'expedient de modificació de crèdit d'incorporació obligatòria de romanents a està entre 1.000.000 a 1.580.000 €. A part de l'anterior també cal esmentar que l'operació de crèdit que es realitza dins l'exercici pressupostari 2011, per un import d'uns 990.000 € no es farà efectiva en la seva totalitat dins el present exercici pel que s'incorporarà obligatòriament dins l'exercici següent.

El més probable és que els exercicis 2013 i 2014 si l'operació de crèdit que es pretén realitzar dins l'exercici anterior és de l'import previst en el projecte de pressupost del corresponent exercici, l'expedient de modificació de crèdit per incorporació obligatòria de romanents serà de menor import.

A part de l'anterior cal comentar les següents, magnituds:

| ESTALVI NET art 53.1 TRLRHL               | LIQUIDACIÓ 2012   | LIQUIDACIÓ 2013   | LIQUIDACIÓ 2014   |
|---|-------------------|-------------------|-------------------|
|   |                   |                   |                   |
| <b>DRETS LIQUIDATS (CAPITOL 1 A 5)</b>    | 12.594.653,50     | 12.682.264,20     | 12.765.236,88     |
|   |                   |                   |                   |
| <b>OBLIGAC.RECONEG. (CAP. 1,2,4)</b>      | 10.979.897,48     | 11.093.766,18     | 11.222.320,28     |
|   |                   |                   |                   |
| <b>ESTALVI BRUT</b>                       | 1.614.756,02      | 1.588.498,02      | 1.542.916,60      |
|   |                   |                   |                   |
| <b>Anualitat teòrica amortització (-)</b> | 1.200.000,00      | 1.200.000,00      | 1.200.000,00      |
|   |                   |                   |                   |
| <b>Obligacions finançades amb RGT (+)</b> | 0,00              | 0,00              | 0,00              |
|   |                   |                   |                   |
| <b>ESTALVI NET</b>                        | <b>414.756,02</b> | <b>388.498,02</b> | <b>342.916,60</b> |

L'estalvi net durant el present Pla Econòmic- Financer és positiu pel que l'Ajuntament compleix l'apartat 1 de l'article 53 del TRLRHL. Suposarem que les Obligacions reconegudes finançades amb Romanent de Tresoreria per despeses generals és 0 ja que a la liquidació del pressupost municipal ha estat d'uns 15.000€.

A part de l'anterior també cal esmentar que el més probable és que aquest Ajuntament complirà el percentatge d'endeutament previst a l'apartat 2 de l'article 53 del TRLRHL, d'un 110 %, i l'establert a la disposició final decimocinquena de la Llei 39/2010, de 22 de desembre, de Pressuposts generals de L'estat per l'any 2011, en relació a la concertació de l'operació de crèdit. Els límits establerts a la mencionada disposició són que liquidin l'exercici 2010 amb un estalvi net positiu i que el capital viu no excedeixi del 75% dels ingressos corrents liquidats o devengats, segons la normativa actual. El percentatge d'endeutament disminuirà si es mantenen les previsions de les operacions de crèdit establertes en el quadre resum dels pressupost municipals i la liquidació dels exercicis 2012, 2013 i 2014.

| ESTABILITAT PRESSUPOSTARIA     | LIQUIDACIÓ 2012    | LIQUIDACIÓ 2013  | LIQUIDACIÓ 2014   |
|--------------------------------|--------------------|------------------|-------------------|
|                                |                    |                  |                   |
| <b>CAPÍTOL 1 A 7 INGRESSOS</b> | 12.594.653,50      | 12.682.264,20    | 12.765.236,88     |
| <b>CAPÍTOL 1 A 7 DESPESES</b>  | 12.765.960,48      | 12.611.766,18    | 12.438.320,28     |
|                                |                    |                  |                   |
| <b>DIFERENCIA</b>              | <b>-171.306,98</b> | <b>70.498,02</b> | <b>326.916,60</b> |

La gràfica que a continuació es detalla inclou les dades del requadre anterior i el resultat obtingut de l'estudi de l'estabilitat pressupostaria de les dades de la liquidació del pressupost municipal 2010, sense tenir en compte els ajustos realitzats. Tal i com podem veure a l'apartat segon del present Pla el dèficit no financer sense tenir en compte els ajustos ascendeix a 1.339.048,21 €.

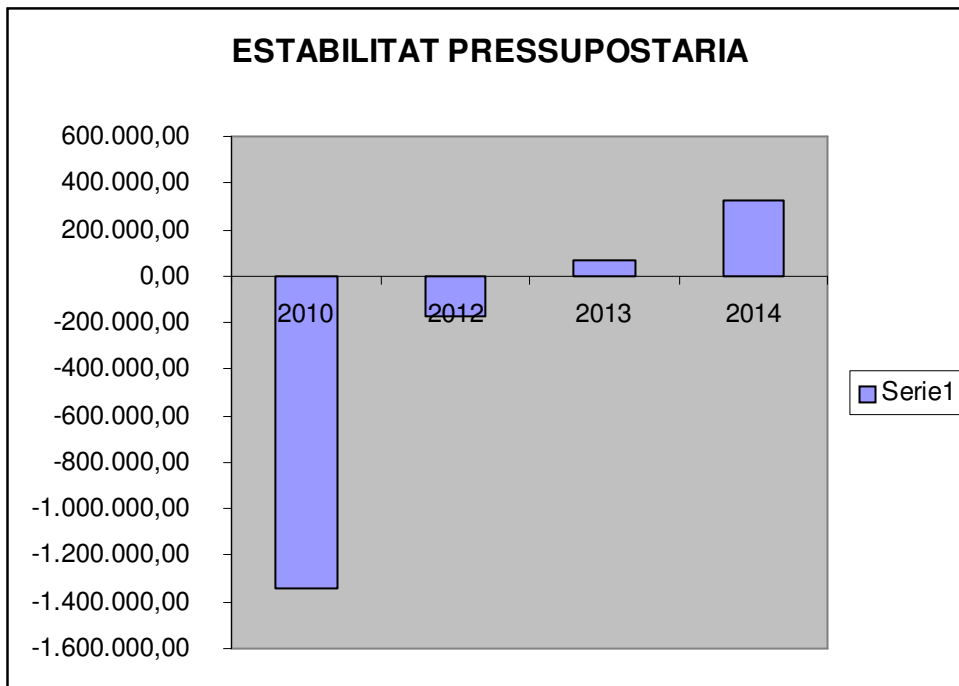

Tal i com podem observar del requadre i gràfica anterior a l'exercici pressupostari 2012 l'Ajuntament de Santa Margalida no complirà amb l'objectiu d'estabilitat pressupostaria, a diferència dels exercicis 2013 i 2014, que l'estabilitat pressupostaria en termes no financers és positiva, sempre tenint en compte que les dades anteriors són previsions.

Atès l'anterior també cal remarcar que no s'han tingut en compte els ajustos a realitzar, ja que són difícils de determinar a priori. Tampoc no s'ha tingut en consideració el percentatge de dèficit que contempla la normativa actual i la que pugui disposar la nova normativa que dictaminin els organismes de l'Estat "l'Acord de la Subcomissió de règim econòmic, financer i Fiscal, de la Comissió Nacional d'administració Local".

Si durant el transcurs del present Pla Econòmic – Financer no es satisfan correctament les previsions abans esmentades pel compliment de l'objectiu d'estabilitat Pressupostaria, es prendran més mesures de correcció del desequilibri no financer i és modificar el present Pla Econòmic-Financer.

En definitiva L'ajuntament de Santa Margalida té previst començar a complir l'objectiu d'estabilitat pressupostària a l'exercici 2013, amb un import de 70.498'02€."

#### INTERVENCIONS:

En primer lloc pren la paraula el portaveu **Antoni Reus (SPC)** dient que l'Ajuntament està obligat a presentar un pla, atesa la liquidació negativa de l'exercici 2010, que es tancà amb un dèficit aproximat del 15%, superant així el límit establert. El pla ha de garantir tornar a l'estabilitat pressupostaria en un termini de tres anys. Recorda que durant els darrers anys, les despeses han superat els ingressos, i per tant, ara cal augmentar els ingressos i reduir les despeses, intentant mantenir els serveis actuals.

Pel que fa als ingressos, no s'ha variat el tipus de l'IBI, però s'ha treballat en les altes a causa d'ampliacions i rehabilitacions. El tipus de l'IVTM passa a ser 1'4. L'IAE no varia, però si s'actualitza l'ICIO. La taxa de fems s'actualitza per reduir el dèficit actualment existent. Per altra part,

s'ha reactivat la inspecció urbanística. També varien les taxes de l'escola d'adults i de música, per reduir els actuals dèficits. Pel que fa a les despeses, s'intenta reduir les hores extraordinàries, s'han reduït els càrrecs de confiança i les dedicacions exclusives, i la despesa en bens corrents i serveis. El Sr. Reus afirma que amb aquest conjunt de mesures es preveu aconseguir l'estabilitat pressupostària l'any 2013.

Acte seguit, pren la paraula el regidor **Pedro Mas (CPU)** dient que el seu grup s'abstindrà, perquè en contra del que defensava l'oposició la passada legislatura, s'han hagut d'augmentar els impostos.

A continuació pren la paraula el portaveu **Martí Torres (PP)** recordant que l'Ajuntament està obligat per llei a presentar un pla econòmic. Així mateix, destaca la tasca tècnica realitzada per Intervenció i altres departaments en l'actualització d'ordenances. No obstant, recorda que els grups de l'oposició de la passada legislatura consideraven que l'Ajuntament ho podia assumir tot. Per altra part, afirma que en els propers quatre anys i amb els augments apuntats pel Sr. Reus, l'Ajuntament recaptarà dos milions cent mil euros aproximadament. També recorda que l'equip de govern de la legislatura anterior, hagué de fer front a la despesa del Pla Mirall, amb un cost aproximat de dos milions d'euros. Es a dir, el total ascendeix a més de quatre milions d'euros, que representa gairebé la disminució del romanent de tresoreria de la passada legislatura. Recorda que l'equip de govern de la passada legislatura va haver d'escoltar que eliminant els càrrecs de confiança s'arreglava la situació econòmica de l'Ajuntament, i no ha estat així.

Així mateix, comenta que el seu grup sol·licitarà el vot en bloc de totes les ordenances i votarà en contra, però no per la feina tècnica realitzada, sinó perquè les ordenances suposen un increment d'imposts per part d'uns grups polítics, que defensaven la reducció dels mateixos durant la passada legislatura. Es mostra sorprès per l'augment de les taxes en l'àmbit de l'educació, i pel que fa a la taxa de fems, destaca que el cost de la mateixa es el mateix en sol rústic que en sol urbà i demana ser informat de si en sol rústic s'augmentarà la freqüència de recollida. En resum, el Sr. Torres comenta que esperava un altre pla, atès el que havien defensat els grups de l'oposició durant l'anterior legislatura.

Seguidament pren la paraula el Sr. Reus dient que si els grups PP i CPU haguessin presentat el pla, haurien augmentat els impostos en uns 160.000 euros mes, per fer front a la despesa dels càrrecs de confiança. Des del seu punt de vista, el model del PP consisteix en augmentar les despeses sense augmentar els ingressos, i en els darrers anys ha estat incapaç de controlar la despesa de festes.

Per la seva part, el Sr. Torres reconeix que es varen augmentar els serveis sense augmentar els ingressos, mitjançant el romanent de tresoreria.

A continuació pren la paraula el **Batle**, dient que l'Ajuntament està obligat per llei a presentar un pla, a causa del dèficit deixat per l'anterior equip de govern. Per altra part, recorda que l'anterior equip de govern va fer malbé cinc-cents milions de pessetes del pla estatal. Des del seu punt de vista, el PP hauria d'haver presentat un pla econòmic alternatiu a l'Ajuntament. Així mateix, fa referència a dos compromisos de l'equip de govern. En primer lloc, si l'Ajuntament rep del Govern Balear una major quantitat per alumne de l'Escola de Música, aquesta quantitat es reduirà de les tarifes. En segon lloc, si durant l'exposició pública de la taxa de fems, el Consell augmenta o redueix la taxa d'incineració, l'Ajuntament també l'augmentarà o la disminuirà. Recorda que la passada legislatura varen demanar a l'equip de govern de cobrar la taxa de fems als habitatges en sol rústic, perquè també generen fems. Afirma que l'actual equip de govern complirà els seus compromisos i que no necessita càrrecs de confiança, ni assessors, ni advocats, i que treballa en l'amortització de les places dels que es jubilin.

En aquest moment el Sr. Torres demana la votació conjunta de totes les ordenances.

Respon el Batle dient que es votaran una a una.

El Sr. Torres comenta que el vot del seu grup serà en contra a totes les ordenances que suposen un augment, excepte la de l'IAE, perquè és una regularització.

VOTACIÓ:

Seguidament els reunits, vist el dictamen de la Comissió Informativa, per majoria (9 vots a favor (6 SxC + 3 CxI) i 8 abstencions (5 PP + 3 CPU)), acorden aprovar la proposta abans descrita amb els acords que hi són proposats.

## **6.- EXAMEN I APROVACIÓ EXPEDIENT D'APROVACIÓ INICIAL DE L'ESTABLIMENT DEL PREU PÚBLIC PER LA PRESTACIÓ DEL SERVEI DE L'ESCOLA MUNICIPAL D'ADULTS, ESCOLA VIVA I ALTRES ACTIVITATS DE FORMACIÓ I/O OCI, I DE L'ORDENANÇA REGULADORA.**

Es presenta la proposta de la regidora d'Educació, Cultura i Joventut de dia 12 de setembre, la qual diu:

“Vista la Provisió de Batlia de data 6 de juliol de 2010, fou emès informe de Secretaria sobre el procediment a seguir i la legislació aplicable.

Atès que en data i de conformitat amb la Provisió de Batlia de data 11 de juliol, el Departament d'Intervenció ha elaborat la Memòria econòmico-financera ha redactat la corresponent Ordenança que ha estat lliurada en data 26 d'agost **PROPOSO** a l'Ajuntament Ple l'adopció dels següents **ACORDS**

**PRIMER.-** Aprovar inicialment l'establiment de preus públics per la prestació del servei de l'Escola Municipal d'Adults i de l'Escola Viva, així com l'ordenança reguladora dels mateixos, segons la redacció següent:

### **“ORDENANÇA REGULADORA DEL PREU PÚBLIC PER LA PRESTACIÓ DEL SERVEI D'ESCOLA MUNICIPAL D'ADULTS I ESCOLA VIVA**

#### **Article 1. Fonament legal.**

*En ús de les atribucions conferides en els articles 41 a 47 i 127 del Reial Decret Legislatiu 2/2004, de 5 març, pel qual s'aprova el Text Refós de la Llei Reguladora de les Hisendes Locals, aquest Ajuntament estableix el preu públic per la prestació del servei de l'Escola Municipal d'Adults i Escola Viva*

#### **Article 2. Naixement de l'obligació.**

*L'obligació de pagar el preu públic neix des de que es sol·licita la prestació del servei de l'Escola Municipal d'Adults i/o de l'Escola Viva*

*Quan per causes no imputables a l'obligat al pagament del preu el servei o l'activitat no es desenvolupi, procedirà la devolució de l'import corresponent.*

### **Article 3. Obligats al pagament.**

Vendran obligats al pagament del preu públic les persones, físiques o jurídiques, que sol·licitin el servei, així com també les que es beneficiïn, gaudeixin o aprofitin els serveis pels qual s'ha establert el present preu públic.

Pel que fa als subjectes responsables s'estarà al que estableix la LGT en els seus articles 41 a 43.

### **Article 4. Quantia.**

1. La quantia a abonar per la prestació del servei de l'Escola Municipal d'Adults serà la següent:

|  | <b>RESIDENTS</b> | <b>NO RESIDENTS</b> |
|--|------------------|---------------------|
| <b>A. ENSENYAMENT REGLAT</b>           |                  |                     |
| CURSOS DE 1 A 10 HORES                 | 16,00.-€         | 21,00.-€            |
| CURSOS DE 11 A 15 HORES                | 20,00.-€         | 26,00.-€            |
| CURSOS DE 16 A 20 HORES                | 25,00.-€         | 33,00.-€            |
| CURSOS DE 21 A 30 HORES                | 30,00.-€         | 39,00.-€            |
| CURSOS DE 31 A 40 HORES                | 38,00.-€         | 49,00.-€            |
| CURSOS DE 41 A 50 HORES                | 46,00.-€         | 60,00.-€            |
| CURSOS DE 51 A 80 HORES                | 60,00.-€         | 78,00.-€            |
| CURSOS DE MÉS DE 80 HORES              | 70,00.-€         | 91,00.-€            |
| <b>B. OCII FORMACIÓ COMPLEMENTARIA</b> |                  |                     |
| CURSOS DE 1 A 10 HORES                 | 25,00.-€         | 33,00.-€            |
| CURSOS DE 11 A 15 HORES                | 33,00.-€         | 43,00.-€            |
| CURSOS DE 16 A 20 HORES                | 39,00.-€         | 51,00.-€            |
| CURSOS DE 21 A 25 HORES                | 47,00.-€         | 61,00.-€            |
| CURSOS DE 26 A 30 HORES                | 56,00.-€         | 73,00.-€            |
| CURSOS DE 31 A 40 HORES                | 66,00.-€         | 86,00.-€            |
| CURSOS DE 41 A 50 HORES                | 76,00.-€         | 99,00.-€            |
| CURSOS DE 51 A 80 HORES                | 86,00.-€         | 112,00.-€           |
| CURSOS DE MÉS DE 80 HORES              | 96,00.-€         | 125,00.-€           |

2. La quantia a abonar per la prestació del servei de l'Escola Viva serà de 15,00.-€ mensuals per usuari.

### **Article 5. Bonificacions.**

1. Al servei de l'Escola Municipal d'Adults s'hi aplicaran les següents bonificacions:

- Tindran una bonificació d'un 10% de la quota total els alumnes menors d'edat, els alumnes de famílies nombroses i els residents al nucli de Son Serra de Marina prèvia presentació de la documentació que acrediti aquestes circumstàncies.
- Gaudiran d'una bonificació d'un 25% de la quota total els alumnes matriculats a l'Escola Municipal d'Adults afectats per una minusvalidesa de grau igual o superior a un 33%.
- Les bonificacions anteriorment citades no es podran acumular i en el supòsit de que fos possible l'aplicació de més d'una, l'obligat haurà d'optar per una d'elles.

2. Als usuaris del servei de l'Escola Viva se'ls podrà aplicar una bonificació del 50% de la quota total.

3. Correspondrà al Batle la concessió de les bonificacions, prèvia sol·licitud de l'interessat i, en el cas de l'Escola Viva, la concessió es farà, d'ofici, prèvia proposta formulada pel Cap de Serveis Socials, que serà qui proposarà a les persones a les que se li ha de concedir la bonificació.

4. Seran atorgades per curs escolar.

5. No es concedirà cap més exempció ni bonificació, llevat de les especificades en el present precepte.

**Article 6. Normes de gestió.**

1. El pagament de les tarifes es farà anticipadament en el moment de sol·licitar la prestació del servei tant de l'Escola d'Adults com de l'Escola Viva i seran irreductibles.

No obstant l'anterior, i pel que fa a les tarifes fixades per l'ensenyança reglada, es podrà sol·licitar el fraccionament del deute tributari. No s'exigirà garantia ni interès de demora si el venciment de l'últim pagament es produeixi dins l'any corrent.

2. Els pagaments es faran mitjançant la domiciliació bancària a entitats designades per l'Ajuntament com a col·laboradores. A aquets efecte, les persones obligades al pagament emplenaran full de domiciliació segons el model aprovat per l'Ajuntament.

3. Els deutes per el preu públic regulat en la present Ordenança es podran exigir pel procediment administratiu de constrenyiment.

**DISPOSICIÓ FINAL**

L'acord d'establiment d'aquest preu públic fou adoptat i la seva Ordenança fou aprovada per l'Ajuntament Ple, en sessió celebrada el dia \_\_\_\_\_ i començarà a regir a partir del dia de la seva publicació i continuarà en vigor fins que s'acordi la seva derogació o modificació expressa per part de l'Ajuntament.”

**SEGON.-** Donar a l'expedient la tramitació i publicitat preceptiva, mitjançant exposició del mateix en el tauler d'anuncis de l'Ajuntament i en el Butlletí Oficial de la Comunitat Autònoma de les Illes Balears per un termini de 30 dies, dins dels quals els interessats podran examinar-lo i plantejar les reclamacions que estimin oportunes.

**TERCER.-** Considerar definitivament adoptat l'Acord, en el supòsit de que no es presentin reclamacions a l'expedient en el termini anteriorment indicat.”

**INTERVENCIONS:**

El **Batle** demana al Secretari que les ordenances que resultin aprovades siguin remeses demà per correu electrònic a totes les associacions del municipi.

El Secretari comenta que es remetran, i a més, es publicaran a la pagina web de l'Ajuntament.

En aquest moment el Sr. Monjo abandona la sessió.

Pren la paraula la regidora **Beatriz Gamundi (SPC)**, dient que l'Escola d'Adults no disposava d'ordenança. A partir d'ara hi haurà una diferenciació entre formació reglada (que incideixen en la capacitat i les competències) i no reglada (bàsicament oci). Comenta que el preu de la formació reglada es mes assequible que el de la no reglada, i detalla els costs i les bonificacions.

**VOTACIÓ:**



Vist el dictamen de la Comissió Informativa, es sotmet a votació la proposta abans descrita, votació que dona el següent resultat (8 vots a favor (6 SxC + 2 CxI) i 8 contra (5 PP + 3 CPU)). Davant l'empat donat a la votació se sotmet la proposta a una nova votació, la qual segueix donant el mateix resultat (8 vots a favor (6 SxC + 2 CxI) i 8 en contra (5 PP + 3 CPU)) i el Sr. batle fent ús del seu vot de qualitat, declara aprovada la proposta d'acord per majoria.

## **7- EXAMEN I APROVACIÓ EXPEDIENT D'APROVACIÓ INICIAL MODIFICACIÓ ORDENANÇA REGULADORA DEL PREU PÚBLIC PER LA PRESTACIÓ DEL SERVEI DE L'ESCOLA DE MÚSICA.**

Es presenta la proposta de la regidora d'Educació, Cultura i Joventut de dia 8 de setembre de 2011, la qual diu:

“Vista la Provisió de Batlia de data 9 d'agost de 2011, fou emès informe de Secretaria sobre el procediment a seguir i la legislació aplicable.

Atès que en data i de conformitat amb la Provisió de Batlia de data 11 de juliol, el Departament d'Intervenció ha elaborat la Memòria econòmico-financera i conjuntament amb el Departament de Secretaria ha redactat la corresponent Ordenança que ha estat lliurada en data 11 d'agost **PROPOSO** a l'Ajuntament Ple l'adopció dels següents **ACORDS**

**PRIMER.-** Aprovar inicialment la modificació de l'ordenança reguladora del preu públic per la prestació del servei de l'Escola de Música, segons la redacció següent:

### **“ORDENANÇA REGULADORA DEL PREU PÚBLIC PER LA PRESTACIÓ DEL SERVEI D'ESCOLA MUNICIPAL DE MÚSICA**

#### **Article 1. Fonament legal.**

*En ús de les atribucions conferides en els articles 41 a 47 i 127 del Reial Decret Legislatiu 2/2004, de 5 març, pel qual s'aprova el Text Refós de la Llei Reguladora de les Hisendes Locals, aquest Ajuntament estableix el preu públic per la prestació del servei de l'Escola Municipal de Música*

#### **Article 2. Naixement de l'obligació.**

*L'obligació de pagar el preu públic neix des de que es sol·licita la prestació del servei de l'Escola Municipal de Música.*

*Quan per causes no imputables a l'obligat al pagament del preu el servei o l'activitat no es desenvolupi, procedirà la devolució de l'import corresponent.*

#### **Article 3. Obligats al pagament.**

*Vendran obligats al pagament del preu públic les persones, físiques o jurídiques, que sol·licitin el servei, així com també les que es beneficiïn, gaudeixin o aprofitin els serveis pels qual s'ha establert el present preu públic.*

*Pel que fa als subjectes responsables s'estarà al que estableix la LGT en els seus articles 41 a 43.*

#### **Article 4. Quantia.**

*La quantia a abonar per la prestació del servei serà la següent:*

|                                 | <b>RESIDENTS</b> | <b>NO RESIDENTS</b> |
|---------------------------------|------------------|---------------------|
| <b>A. MATRICULA</b>             | 40,00.-€         | 45,00.-€            |
| <b>B. ENSENYAMENT REGLAT</b>    |                  |                     |
| <b>B.1. GRAU ELEMENTAL</b>      |                  |                     |
| INSTRUMENT INDIVIDUAL           | 40,00.-€         | 45,00.-€            |
| LLENGUATGE MUSICAL              | 25,00.-€         | 30,00.-€            |
| COL-LECTIVA                     | 15,00.-€         | 18,00.-€            |
| CANT CORAL                      | 15,00.-€         | 18,00.-€            |
| <b>B.2. GRAU MITJÀ</b>          |                  |                     |
| INSTRUMENT INDIVIDUAL           | 40,00.-€         | 45,00.-€            |
| LLENGUATGE MUSICAL              | 25,00.-€         | 30,00.-€            |
| PIANO COMPLEMENTARI             | 15,00.-€         | 18,00.-€            |
| <b>C. ENSENYAMENT NO REGLAT</b> |                  |                     |
| INSTRUMENT INDIVIDUAL           | 30,00.-€         | 35,00.-€            |
| CANT                            | 30,00.-€         | 35,00.-€            |
| CONJUNT                         | 15,00.-€         | 18,00.-€            |
| INICIACIÓ MUSICAL               | 25,00.-€         | 30,00.-€            |

**Article 5. Bonificacions.**

1. Tindran una bonificació d'un 10% de la quota total els alumnes que siguin membre d'una família nombrosa, així com també aquelles famílies amb més d'un membre matriculat a l'Escola Municipal de Música.

2. Tindran una bonificació del 15% de la quota totals els alumnes residents als nuclis de Can Picafort i Son Serra de Marina.

3. Gaudiran d'una bonificació d'un 25% de la quota total els alumnes matriculats a l'Escola Municipal de Musica afectats per una minusvalidesa de grau igual o superior a un 33%.

4. Els alumnes matriculats a l'Escola Municipal de Música que pertanyin a la Banda de Música de Santa Margalida gaudiran d'una bonificació del 55% sobre la quota corresponent a l'assignatura de l'instrument individual que toqui a la Banda i sobre la quota de les classes de llenguatge musical.

5. Excepte les bonificacions previstes en l'apartat 2 que sempre resultaran aplicables i acumulables, la resta de bonificacions no es podran acumular.

En el cas de que les bonificacions no siguin acumulables, i en el supòsit de que fos possible l'aplicació de més d'una, l'obligat haurà d'optar per una d'elles.

6. Correspondrà al Batle la concessió de les bonificacions, prèvia sol·licitud de l'interessat. Seran atorgades per curs escolar.

**Article 6. Normes de gestió.**

1. El pagament de la matrícula es farà en el moment de la seva formalització i serà irreductible.

2. Les tarifes corresponents a les classes es satisfaran mensualment i seran irreductibles.

3. Els pagaments, tant de la matrícula com de les classes, es faran mitjançant la domiciliació bancària a entitats designades per l'Ajuntament com a col·laboradores. A aquets efectes, les persones obligades al pagament emplenaran full de domiciliació segons el model aprovat per l'Ajuntament.

4. Un retard en el pagament de més de dos mesos sense motiu que ho justifiqui serà causa de baixa de l'alumne.

5. Les baixes s'hauran de comunicar en el mes anterior a aquell en que s'hagin de fer efectives mitjançant escrit presentat al Registre de l'Ajuntament.

6. Els deutes per el preu públic regulat en la present Ordenança es podran exigir pel procediment administratiu de constrenyiment.

### **DISPOSICIÓ FINAL**

L'acord d'establiment d'aquest preu públic fou adoptat i la seva Ordenança fou aprovada per l'Ajuntament Ple, en sessió celebrada el dia \_\_\_\_\_ i començarà a regir a partir del dia de la seva publicació i continuarà en vigor fins que s'acordi la seva derogació o modificació expressa per part de l'Ajuntament.”

**SEGON.-** Donar a l'expedient la tramitació i publicitat preceptiva, mitjançant exposició del mateix en el tauler d'anuncis de l'Ajuntament i en el Butlletí Oficial de la Comunitat Autònoma de les Illes Balears per un termini de 30 dies, dins dels quals els interessats podran examinar-lo i plantejar les reclamacions que estimin oportunes.

**TERCER.-** Considerar definitivament adoptat l'Acord, en el supòsit de que no es presentin reclamacions a l'expedient en el termini anteriorment indicat.”

### INTERVENCIONS:

El Sr. Monjo es reincorpora a la sessió.

Pren la paraula novament la regidora **Beatriz Gamundi (SPC)**, dient que l'Escola de Música presentava un gran dèficit. Per aquest motiu s'ha treballat en la reducció de la despesa (formació del professorat) i en els ingressos. Pel que fa a aquests, comenta que els preus s'han establert en funció dels preus d'escoles de municipis similars, i detalla les bonificacions. També destaca la feina realitzada pels tècnics i la voluntat política.

Acte seguit, intervé el **Batle** destacant el treball fet pels tècnics i per la Sra. Gamundi juntament amb el director de l'Escola de Música i la Interventora. Destaca també el compromís de l'actual equip de govern per afrontar els problemes.

### VOTACIÓ:

Seguidament els reunits, vist el dictamen de la Comissió Informativa, per majoria (9 vots a favor (6 SxC + 3 CxI) i 8 vots en contra (5 PP + 3 CPU)), acorden aprovar la proposta abans descrita amb els acords que hi són proposats.

## **8- EXAMEN I APROVACIÓ EXPEDIENT D'APROVACIÓ INICIAL MODIFICACIÓ ORDENANÇA REGULADORA DE L'IMPOST SOBRE ACTIVITATS ECONÒMIQUES.**

Es presenta la proposta de la regidora d'Hisenda de dia 4 d'agost de 2011, la qual diu:

“Vist l'informe tècnicoeconòmic elaborat per la Interventora Municipal amb data 3 d'agost de 2011.

Vist el projecte de modificació de l'Ordenança fiscal reguladora de l'impost sobre Activitats Econòmiques, elaborat pels Serveis Municipals de Secretaria i Intervenció, lliurat amb data 4 d'agost de 2011, **PROPOSO** a l'Ajuntament Ple l'adopció dels següents **ACORDS**

**PRIMER.** Aprovar la modificació de l'Ordenança fiscal reguladora de l'Impost sobre Activitats Econòmiques amb la redacció que a continuació es recull:

### **“ORDENANÇA FISCAL REGULADORA DE L'IMPOST SOBRE ACTIVITATS ECONÒMIQUES**

#### **Article 1. Fonament i naturalesa.**

*La present Ordenança Fiscal s'estableix a l'empara d'allò que disposa l'article 106 de la Llei 7/1985, de 2 d'abril, Reguladora de les Bases del Règim Local i els articles 15 i ss del Reial Decret Legislatiu 2/2004, pel qual s'aprova el Text Refós de la Llei Reguladora de les Hisendes Locals.*

*El seu objecte és desenvolupar i fixar les especialitats de règim jurídic aplicables a aquest municipi a l'impost sobre Activitats Econòmiques previst en els articles 78 a 91 del Reial Decret Legislatiu 2/2004.*

#### **Article 2. Fet imposable.**

*1. El fet imposable està constituït pel simple exercici, en territori nacional, d'activitats empresarials, professionals o artístiques, s'exerceixin o no en local determinat, i estiguin o no especificades en les tarifes de l'impost.*

*2. Als efectes d'aquest impost, tindran la consideració d'activitats empresarials les ramaderes, quan tinguin caràcter independent, les mineres, industrials, comercials i de serveis. En conseqüència, no tindran aquesta consideració les activitats agrícoles, les ramaderes dependents, les forestals i les pesqueres, cap de les quals constituirà el fet imposable de l'impost.*

*Tindrà la consideració de ramaderia independent el conjunt de caps de bestiar que estigui comprés en algun dels casos següents:*

- a. Que pasturi o s'alimenti fonamentalment en terres que no siguin explotades agrícolament o forestal pel propietari del bestiar.*
- b. L'estabulat fora de els finques rústiques.*
- c. En transhumant o transterminat.*
- d. Aquell que s'alimenti fonamentalment amb pinsos no produïts a la finca on es criïn.*

#### **Article 3. Activitat econòmica gravada. Prova del seu exercici.**

*1. Es considera que una activitat s'exerceix amb caràcter empresarial, professional o artístic quan suposi l'ordenació per propi compte dels mitjans de producció i de recursos humans, o d'un d'ambdós, amb la finalitat d'intervenir en la producció o distribució de béns o serveis.*

2. L'exercici de les activitats gravades per l'impost es provarà per qualsevol mitjà admissible en Dret i, en particular, pels següents:

- a. Qualsevol declaració tributària formulada per l'interessat o els seus representants legals.
- b. Reconeixement per l'interessat o els seus representants legals efectuat amb diligència, acta d'inspecció o qualsevol altre expedient tributari.
- c. Anuncis, circulars, mostres, rètols o qualsevol altra procediment publicitari que posi de manifest l'exercici d'una activitat econòmica.
- d. Dades obtingudes dels llibres o registres de comptabilitat portats per tot tipus d'organisme o empresa, degudament certificats pels responsables de les mateixes o la pròpia Administració.
- e. Dades que faciliti qualsevol autoritat per pròpia iniciativa o per requeriment de l'Administració tributària competent i, en especial, les aportades pel mateix Ajuntament.
- f. Dades que facilitin les cambres oficials de comerç, indústria i navegació, col·legis i associacions professionals i altres institucions reconegudes oficialment per iniciativa pròpia

#### **Article 4. Supòsits de no subjecció.**

No constituirà fet imposable d'aquest impost l'exercici de les activitats següents:

- a. L'alienació de béns integrats en l'actiu fix de les empreses que hagin figurat degudament inventariats com a immobilitzats amb més de dos anys d'antelació a la data de la seva transmissió, i la venda de béns d'ús particular i privat del venedor, sempre que els hagués utilitzat durant el mateix període de temps.
- b. La venda dels productes rebuts com a pagament de treballs personals o serveis professionals.
- c. L'exposició d'articles amb l'exclusiu fi de decoració o adornament de l'establiment. Però estarà subjecte a l'impost l'exposició d'articles per regal als clients.
- d. Quan es tracti de venda al detall, la realització d'un únic acte o operació aïllada.

#### **Article 5. Exempcions.**

1. Estan exempts de l'impost:

- a. L'Estat, les Comunitats Autònomes i les Entitats Locals, així com els Organismes Autònoms de l'Estat i les entitats de dret públic de caràcter anàleg de les Comunitats Autònomes i de les Entitats Locals.
- b. Els subjectes passius que iniciïn l'exercici de la seva activitat en territori espanyol, durant els dos primer períodes impositius d'aquest impost en què es desenvolupi l'activitat.

No es considerarà que s'ha produït l'inici de l'exercici d'una activitat quan aquesta s'hagi desenvolupat anteriorment sota una altra titularitat, circumstància que s'entendrà que concorre, entre d'altres supòsits, en els casos de fusió, escissió o aportació de branques d'activitat.

c. Els següents subjectes passius:

- Les persones físiques.
  - Els subjectes passius de l'Impost sobre Societats, les societats civils i les entitats de l'article 35.4 de la Llei 58/2003, de 17 de desembre, General Tributària, que tinguin un import net de la xifra de negocis inferior a 1.000.000.-€.
- Els contribuents per l'Impost sobre la Renda de No Residents, l'exempció només afectarà a aquells que operin a Espanya mitjançant establiment permanent, sempre que tinguin un import net de la xifra de negocis inferior a 1.000.000.-€.

- A efectes de l'aplicació de l'exempció prevista en aquest paràgraf es tindran en compte regles previstes en l'article 82.1 c)*
- d. *Les entitats gestores de la Seguretat Social i les mutualitats de previsió social regulades en la Llei 30/1995, de 8 de novembre, d'ordenació i supervisió d'assegurances privades.*
  - e. *Els organismes públics d'investigació, els establiments d'ensenyança en tots els seus graus finançats íntegrament amb fons de l'Estat, de les Comunitats Autònomes o de les Entitats Locals, o per fundacions declarades benèfiques o d'utilitat pública, i els establiments d'ensenyança en tots els seus graus els quals, sense tenir ànim de lucre, estiguin en règim de concert educatiu, fins i tot si facilitessin als seus alumnes llibres o articles d'escriptori o els prestessin els serveis de mitja pensió o internat i malgrat que, per excepció, vinguin al mateix establiment el producte dels tallers dedicats a l'ensenyament esmentat, sempre que l'import de dita venda, sense utilitat per a cap particular o tercera persona, es destini, exclusivament, a l'adquisició de primeres matèries o al sosteniment de l'establiment.*
  - f. *Les associacions i fundacions de disminuïts físics, psíquics i sensorials, sense ànim de lucre, en les activitats de caràcter pedagògic, científic, assistencial i ocupacional, que es realitzin per a l'ensenyament, educació, rehabilitació i tutela de minusvàlids, encara que vinguin els productes dels tallers dedicats a les esmentades finalitats sempre que l'import de venda, sense utilitat per a cap particular o terceres persones, es destini exclusivament a l'adquisició de primeres matèries o al sosteniment de l'establiment.*
  - g. *La Creu Roja Espanyola.*
  - h. *Els subjectes passius als quals els sigui d'aplicació l'exempció en virtut de tractats o convenis internacionals.*

*2. Els subjectes passius a que fan referència els paràgrafs a, d, g i h de l'apartat anterior no estaran obligats a presentar declaració d'alta en la matrícula de l'impost.*

*3. Les exempcions previstes en els paràgrafs e i f de l'apartat 1 d'aquest article només es concediran, quan procedeix, a instància de part.*

#### **Article 6. Subjecte passiu.**

*Són subjectes passius d'aquest impost totes les persones físiques o jurídiques i les Entitats a que es refereix l'article 35.4 de la LGT, sempre que realitzin en territori nacional qualsevol de les activitats que originen el fet imposable.*

#### **Article 7. Responsables**

*Respondran del deute tributari, juntament als deutors principals, altres persones o Entitats. A aquests efectes es consideraran deutors principals els obligats tributaris de l'apartat 2 de l'article 35 de la Llei 58/2003, de 17 de desembre, general tributària.*

*Llevat de precepte legal exprés en contrari, la responsabilitat serà sempre subsidiària.*

*Pel que fa a la responsabilitat solidària y subsidiària del deute tributari s'estarà a l'establert als articles 42 i 43, respectivament, de la Llei 58/2003, de 17 de desembre, general tributària*

#### **Article 8. Quota tributària**

*La quota tributària serà la resultant d'aplicar a la quota de tarifa i la instrucció de l'impost el coeficient de ponderació, el coeficient de situació i, si escau, la bonificació aprovats per aquest Ajuntament i regulats a la present Ordenança.*

**Article 9. Coeficient de ponderació.**

*De conformitat amb el que preveu l'article 86 del Reial Decret Legislatiu 2/2004 sobre quotes mínimes municipals resultants de l'aplicació de les tarifes i la instrucció de l'impost s'aplicarà, en tot cas, un coeficient de ponderació, determinat en funció de l'import net de la xifra de negocis del subjecte passiu.*

*Aquest coeficient es determinarà de conformitat amb el quadre següent*

| <i>Import net de la xifra de negocis (euros)</i> | <i>Coeficient</i> |
|--|-------------------|
| <i>Des de 1.000.000,00 fins 5.000.000,00</i>     | <i>1,29</i>       |
| <i>Des de 5.000.000,01 fins 10.000.000,00</i>    | <i>1,30</i>       |
| <i>Des de 10.000.000,01 fins 50.000.000,00</i>   | <i>1,32</i>       |
| <i>Des de 50.000.000,01 fins 100.000.000,00</i>  | <i>1,33</i>       |
| <i>Més de 100.000.000,00</i>                     | <i>1,35</i>       |
| <i>Sense xifra neta de negoci</i>                | <i>1,31</i>       |

*Als efectes de l'aplicació del coeficient a que fa referència aquest article, l'import net de la xifra de negocis del subjecte passiu serà el corresponent al conjunt d'activitats econòmiques exercides per ell i es determinarà d'acord amb el previst en l'article 82.1 c del Reial Decret Legislatiu 2/2004, de 5 març.*

**Article 10. Coeficient de situació.**

*1. Les quotes resultants de l'aplicació del coeficient de ponderació regulat en l'article anterior s'incrementaran mitjançant l'aplicació de l'escala d'índexs següent, en funció de la situació física de l'establiment dins del terme municipal i de la categoria o sector en que radiquin*

| <i>Categoria Fiscal del carrer</i> | <i>Índex aplicable</i> |
|------------------------------------|------------------------|
| <i>Categoria A</i>                 | <i>1,55</i>            |
| <i>Categoria B</i>                 | <i>1,3</i>             |

*Les categories dels diferents carrers, trams de carrer o zones particularitzades figuren a l'ANNEX UNIC a aquesta Ordenança.*

- 2. Per a l'aplicació dels índex de situació es tindran en compte les normes següents:*
  - a. Amb caràcter general, s'aplicarà l'índex que correspongui al tram de carrer que correspon a la parcel·la cadastral on es troba localitzat el local.*
  - b. Si la parcel·la té dues o més façanes a carrers o trams de carrer, s'aplicarà l'índex que correspongui al tram pel qual es té accés al local.*
  - c. Si el local té més d'un accés a tram de carrer, s'aplicarà l'índex que correspongui al de l'accés principal i, de no ser possible la seva determinació, el del tram de carrer amb l'índex més elevat.*

d. *En els casos de locals situats en parcel·les interiors d'illa, sense façana a la via pública, també s'aplicarà l'índex que correspongui al tram de carrer pel que té accés el local.*

3. *L'índex de situació no serà d'aplicació per a les quotes provincials i nacionals ni per a les activitats que no s'exerceixin en local determinat.*

**Article 11. Període impositiu i meritació.**

1. *El període impositiu coincideix amb l'any natural, excepte quan es tracti de declaracions d'alta, que serà el període comprès entre la data de l'inici de l'activitat i el termini de l'any natural.*

2. *L'impost s'acredita el primer dia del període impositiu i les quotes seran irreductibles, llevat de les declaracions d'alta on el dia d'inici de l'activitat no coincideixi amb l'any natural, en el qual cas les quotes es calcularan proporcionalment al nombre de trimestres naturals que manquin per la finalització de l'any, incloent-hi el de l'inici de l'exercici de l'activitat.*

3. *En cas de baixa per cessament en l'exercici de l'activitat, les quotes es prorratejaran per trimestres naturals, llevat d'aquell en que es produeixi el cessament esmentat. Els subjectes passius podran sol·licitar la devolució de la part de la quota corresponent als trimestres naturals on no s'hagués exercit l'activitat.*

4. *No obstant l'anterior, en els supòsits de fusions, escissions i aportacions de branques d'activitat regulats en el Capítol VIII del Títol VIII de la Llei 43/1995, de 27 de desembre, de l'Impost sobre Societats, les declaracions d'alta i baixa que hagin de presentar respectivament les entitats que iniciïn o cessin en l'exercici de l'activitat, produiran efectes a partir de l'1 de gener l'any següent a aquell en el qual es produeix la fusió, escissió o aportació de branca d'activitat de que es tracti. En conseqüència, respecte de l'any en el qual tingui lloc l'operació no procedirà cap devolució o ingrés, derivats del prorrateig de les quotes pels trimestres durant els quals aquestes entitats hagin fet efectivament l'activitat.*

5. *Tractant-se d'espectacles, quan les quotes estiguin establertes per actuacions aïllades, l'acreditació es produeix per la realització de cadascuna d'elles.*

**Article 12. Gestió tributària.**

1. *És competència de l'Ajuntament la realització de les funcions de gestió tributària següents:*

a. *La realització i pràctica de les liquidacions conduents a la determinació dels deutes tributaris, l'emissió dels instruments de cobrament i la confecció del padró o matrícula fiscal.*

b. *La resolució dels expedients de devolució d'ingressos indeguts.*

c. *La concessió i denegació d'exempcions.*

d. *La resolució dels recursos que els contribuents interposin contra els actes i actuacions de gestió tributària a què fan referència els apartats a), b) i c) anteriors.*

e. *Les actuacions que tinguin per objecte l'assistència i informació al contribuent en relació a les matèries compreses en aquest apartat.*

2. *Contra els actes de gestió tributària competència de l'Ajuntament, els interessats podran formular recurs de reposició, previ al contenciós-administratiu, en el termini d'un mes a comptar des de la notificació expressa o des de l'exposició pública del padró corresponent.*

*La interposició del recurs no atura l'acció administrativa per el cobrament, a menys que, dins el termini previst pera interposar el recurs, l'interessat sol·liciti la suspensió de l'execució de l'acte*



*impugnat i acompanyi la garantia preceptiva pel total del deute tributari en els termes previstos en el Reglament General de Recaptació.*

*No obstant, la Junta de Govern pot acordar la suspensió del procediment, sense prestació de cap mena de garantia, quan el recurrent justifiqui la impossibilitat de prestar-lo o bé demostrï de forma fefaent l'existència d'errors materials o aritmètics en la liquidació objecte d'impugnació.*

**Article 13. Règim de declaració i ingrés.**

*1. L'impost s'exigirà en règim d'autoliquidació en els casos de declaracions d'alta, que s'hauran de presentar dins els terminis i en les condicions que s'estableixin en el present apartat.*

*2. Els subjectes passius que no estiguin exempts de l'impost estan obligats a presentar la declaració d'alta a la seva matrícula.*

*Així mateix, estan obligats a presentar la declaració d'alta a la matrícula els subjectes passius que apliquin alguna de les exempcions que estableix l'impost, quan deixin de complir les condicions exigides per a la seva aplicació.*

*3. Els subjectes passius inclosos a la matrícula de l'impost estan obligats a presentar la declaració mitjançant la qual es comuniquin les variacions d'ordre físic, econòmic o jurídic que els produeixen en l'exercici de les activitats gravades i que tinguin transcendència a efectes de la seva tributació per aquest impost.*

*Les declaracions de variació s'han de presentar en el termini d'un mes, a comptar de la data en la qual es va produir la circumstància que va motivar la variació.*

*4. Els subjectes passius de l'impost que cessin en l'exercici d'una activitat, per la qual figurin inscrits en la matrícula, estan obligats a presentar declaració de baixa en l'activitat.*

*Les declaracions de baixa s'han de presentar en el termini d'un mes, a comptar de la data en la qual es va produir el cessament.*

*En cas de defunció dels subjecte passiu, els seus drethavents han de formular la declaració de baixa pertinent en el termini d'un mes a comptar des del moment de la defunció.*

*5. També estan obligats a presentar la declaració de baixa a la matrícula els subjectes passius que hi estiguin inclosos que accedeixin a l'aplicació d'una exempció.*

**Article 14. Beneficis fiscals.**

*1. Els subjectes passius interessats en gaudir d'algún dels beneficis fiscals previstos en aquesta ordenança ho hauran de sol·licitar expressament en formular la corresponent declaració d'alta a la matrícula. Queden exceptuats d'aquesta obligació els subjectes passius a què fan referència les lletres a), b), c), d), g) i h) de l'article 4 d'aquesta ordenança.*

*2. L'efecte de la concessió dels beneficis fiscals comença a partir del primer dia del període impositiu següent a la data de sol·licitud.*

*No obstant el que s'estableix en l'apartat anterior, quan als subjecte passiu se li notifiqui una liquidació en què no se li reconegui un benefici fiscal pregat en aquest impost, aquest podrà instar la*

*rectificació de la liquidació i la concessió del corresponent benefici en tant la liquidació no sigui ferma.*

**Article 15. Padró de l'impost.**

*L'Ajuntament confeccionarà anualment el padró de l'impost, a partir de la matrícula elaborada per l'Administració Tributària de l'Estat, en el que constarà, a més de les dades censals de la matrícula, el coeficient de ponderació i de situació, la quota municipal resultat de l'aplicació de les tarifes i els coeficients esmentats, els recàrrec provisional i el deute tributari.*

*El padró serà aprovat per la Junta de Govern Local i serà exposat al públic per un termini d'un mes, comptat a partir de la publicació de l'edecte corresponent en el Butlletí Oficial de la Província, dins del qual els contribuents podran formular els recursos i al·legacions que considerin oportuns. L'exposició pública del Padró produirà els efectes de la notificació en els termes establerts en la Llei General Tributària.*

*En l'edecte es comunicarà també el període voluntari de cobrament corresponent a cada exercici.*

**Article 16. Recaptació.**

*La recaptació de les quotes de l'impost es realitzarà de conformitat amb la Llei General Tributària, lleis estatals reguladores de la matèria i les disposicions que les desenvolupen.*

*Es podran sol·licitar fraccionaments o ajornaments dels deutes tributaris dins el període voluntari de cobrament i sense l'exigència de l'interès de demora, sempre i quan el venciment de l'últim pagament es produeixi dins l'any corrent. Reglamentàriament s'establiran les condicions de la dispensa de la garantia.*

**Article 17. Comprovació i investigació.**

*Per delegació del Ministeri d'Economia i Hisenda, l'Ajuntament o l'ens al qual hagi delegat aquestes seves competències de gestió tributària, exercirà les funcions d'inspecció de l'impost, que comprendran la comprovació i la investigació, la pràctica de les liquidacions tributàries que, si s'escau, siguin procedents i la notificació de la inclusió, exclusió o alteració de les dades contingudes en els censos, tot això, referit, exclusivament, als supòsits de tributació per quota municipal.*

**ANNEX**

**CATEGORIA A**

*Via Alemanya*

*Carrer Arenal*

*Ctra. Artà-Alcúdia*

*Carrer de la Bahia*

*Passeig Colon*

*Via Diagonal*

*Carrer Dunes*

*Passeig Enginyer Antoni Garau*

*Carrer del Espliego*

*Via França*

*Carrer Isaac Peral*

*Avinguda Josep Trias*

*Carrer Jovellanos*

*Carrer Magallanes*

*Carrer Miquel dels Sants Oliver  
Ronda de la Pleta  
Carrer Romero  
Ctra. de Santa Margalida  
Avinguda Son Bauló  
Via Suïssa  
Ronda de Torrent*

### **CATEGORIA B**

*Les restants del municipi.*

### **DISPOSICIÓ FINAL**

*La present Ordenança fiscal, aprovada pel Ple d'aquest Ajuntament en sessió celebrada el \_\_\_\_ de \_\_\_\_\_ de 20 \_\_, entrarà en vigor en el moment de la seva publicació íntegra en el Butlletí Oficial de les Illes Balears i serà d'aplicació a partir de l'1 de gener de 2012, romanent en vigor fins que s'acordi la seva modificació o la seva derogació expressa."*

**SEGON.** Donar a l'expedient la tramitació i publicitat preceptiva, mitjançant la seva exposició al tauler d'anuncis d'aquest Ajuntament i al Butlletí Oficial de les Illes Balears, durant un termini de trenta dies hàbils, en els quals els interessats podran examinar-lo i plantejar les reclamacions que estimin oportunes.

Així mateix, l'anunci es publicarà en un dels diaris de major difusió de la Comunitat Autònoma.

**TERCER.** Considerar, en el supòsit que no es presentessin reclamacions a l'expedient, en el termini anteriorment indicat, que l'Acord és definitiu, tenint en compte l'article 17.3 del Reial Decret Legislatiu 2/2004, del 5 de març, pel qual s'aprova el Text Refós de la Llei Reguladora de les Hisendes Locals.

**QUART.** Facultar al Sr. Batle-President per subscriure els documents relacionats amb aquest assumpte.

No obstant l'Ajuntament Ple amb el seu superior criteri acordarà."

### INTERVENCIONS:

El portaveu **Antoni Reus (SPC)** comenta que sols consisteix en una adaptació legislativa, es a dir, adaptar l'ordenança a la normativa actual.

El **Batle** puntualitza que aquesta adaptació s'havia d'haver duit a terme fa anys, però ho ha fet l'actual equip de govern.

### VOTACIÓ:

Seguidament els reunits vist el dictamen de la Comissió Informativa, prèvia deliberació, per unanimitat, acorden aprovar íntegrament la proposta abans descrita i els acords que hi són proposats.

## **9.- EXAMEN I APROVACIÓ EXPEDIENT D'APROVACIÓ INICIAL MODIFICACIÓ ORDENANÇA REGULADORA DE L'IMPOST SOBRE VEHICLES DE TRACCIÓ MECÀNICA.**

Es presenta la proposta de la regidora d'Hisenda de dia 4 d'agost de 2011, la qual diu:

“Vist l'informe tècnicoeconòmic elaborat per la Interventora Municipal amb data 3 d'agost de 2011.

Vist el projecte de modificació de l'Ordenança fiscal reguladora de l'impost sobre vehicles de tracció mecànica, elaborat pels Serveis Municipals de Secretaria i Intervenció, lliurat amb data 4 d'agost de 2011, **PROPOSO** a l'Ajuntament Ple l'adopció dels següents **ACORDS**

**PRIMER.** Aprovar la modificació de l'Ordenança fiscal reguladora de l'Impost sobre Vehicles de Tracció Mecànica amb la redacció que a continuació es recull:

### **“ORDENANÇA FISCAL REGULADORA DE L'IMPOST SOBRE VEHICLES DE TRACCIÓ MECÀNICA**

#### **Article 1. Fonament i naturalesa.**

*La present Ordenança Fiscal s'estableix a l'empara d'allò que disposa l'article 106 de la Llei 7/1985, de 2 d'abril, Reguladora de les Bases del Règim Local i els articles 15 i ss del Reial Decret Legislatiu 2/2004, de 5 de març, pel qual s'aprova el Text Refós de la Llei Reguladora de les Hisendes Locals.*

*El seu objecte és desenvolupar i fixar les especialitats de règim jurídic aplicables a aquest municipi a l'impost sobre vehicles de tracció mecànica previst en els articles 92 a 99 del Reial Decret Legislatiu 2/2004.*

#### **Article 2. Fet imposable.**

*Constitueix el fet imposable de l'impost la titularitat dels vehicles de tracció mecànica aptes per a circular per les vies públiques, qualsevol que sigui la seva classe i categoria que tinguin el domicili del seu permís de circulació el terme municipal de Santa Margalida.*

*Es consideraran aptes per a la circulació els que hagin estat matriculats en els registres públics corresponents i mentre no siguin donat de baixa dels mateixos. Als efectes d'aquest impost, també es consideraran aptes els vehicles amb permisos temporals i matrícula turística.*

*No estan subjectes a aquest impost:*

- a. *Els vehicles que, havent estat donats de baixa en els registres per antiguitat del seu model, puguin ser autoritzats per circular excepcionalment amb motiu d'exhibicions, certàmens o carreres limitades als d'aquesta naturalesa.*
- b. *Els remolcs i semiremolcs arrossegats per vehicles de tracció mecànica, la massa màxima dels quals no sigui superior a 750 quilos.*

#### **Article 3. Subjecte passiu.**

*Són subjectes passius d'aquest impost totes les persones físiques o jurídiques i les Entitats a que es refereix l'article 35.4 de la LGT a nom de les quals consti el vehicle en el permís de circulació.*

#### **Article 4. Responsables**

*Respondran del deute tributari, juntament als deutors principals, altres persones o Entitats. A aquests efectes es consideraran deutors principals els obligats tributaris de l'apartat 2 de l'article 35 de la Llei 58/2003, de 17 de desembre, general tributària.*

*Llevat de precepte legal exprés en contrari, la responsabilitat serà sempre subsidiària.*

*Pel que fa a la responsabilitat solidària y subsidiària del deute tributari s'estarà a l'establert als articles 42 i 43, respectivament, de la Llei 58/2003, de 17 de desembre, general tributària*

#### **Article 5. Exempcions i bonificacions:**

*1. Estaran exempts d'aquest impost:*

- a. Els vehicles oficials de l'Estat, Comunitats Autònomes i Entitats Locals adscrits a la defensa nacional o a la seguretat ciutadana.*
- b. Els vehicles de representacions diplomàtiques, oficines consulars, agents diplomàtics i funcionaris consulars de carrera acreditats a Espanya, que siguin súbdits dels respectius països, identificats externament i a condició de reciprocitat en la seva extensió i grau.  
Així mateix, els vehicles dels organismes internacionals amb seu o oficina a Espanya i dels seus funcionaris o membres amb estatuts diplomàtics.*
- c. Els vehicles respecte dels quals així es derivi del disposat en tractats i convenis internacionals.*
- d. Les ambulàncies i altres vehicles directament destinats a l'assistència sanitària.*
- e. Els vehicles per a persones de mobilitat reduïda a que es refereix l'apartat A de l'Annex II del Reglament General de Vehicles aprovat per Reial Decret 2822/1998, de 23 de desembre.  
Així mateix, estan exempts els vehicles matriculats a nom de minusvàlids per el seu us exclusiu. Aquesta exempció s'aplicarà en tant es mantinguin les circumstàncies, tant als vehicles conduïts per persones amb discapacitat com als destinats al seu transport.  
Aquesta exempció no resultarà aplicable als subjectes passius beneficiaris de la mateixa per més d'un vehicle simultàniament.  
A aquests efectes, es consideraran persones minusvàlides les que tinguin aquesta condició legal en grau igual o superior al 33%.*
- f. Els autobusos, microbusos i demés vehicles destinats o adscrits al servei de transport públic urbà, sempre que tinguin una capacitat que excedeixi de nou places, inclosa la del conductor.*
- g. Els tractors, remolcs, semiremolcs i maquinària amb Cartilla d'Inspecció Agrícola.*

*Per poder aplicar les exempcions a que es refereixen els paràgrafs e, i g, els interessats hauran d'instar la seva concessió indicant les característiques del vehicle, la seva matrícula i la causa del benefici. Declarada l'exempció per l'Administració municipal, s'expedirà un document que acrediti la seva concessió. Les exempcions sol·licitades amb posterioritat a la meritació de l'impost produiran efectes en el mateix exercici sempre que s'hagin complert els requisits establerts per a tenir-hi dret.*

*En relació a l'exempció prevista en el segon paràgraf de la lletra e, l'interessat haurà d'aportar el certificat de minusvalia emès per l'òrgan competent i justificar el destí del vehicle.*

*2. S'estableix una bonificació del 100% pels vehicles que tinguin una antiguitat superior a 25 anys. L'antiguitat del vehicle es comptarà des de la data de la seva fabricació; si aquesta no es conegués, es prendrà com a tal la data de la matriculació o, si de cas hi manca, la data en què el corresponent tipus o variant es va deixar de fabricar.*

3. S'estableix una bonificació del 50% pels vehicles amb motor elèctric, o híbrids que combinin motor elèctric i de combustió, així com també aquells que utilitzin biocombustibles.

Les bonificacions establertes ens els apartats 2 i 3 d'aquest article només es concediran, quan procedeixi, a instància de part i prèvia justificació documental de la concurrència de la causa del benefici.

**Article 6. Quota tributària.**

1. Les quotes del quadre de tarifes de l'impost fixat en l'article 95.1 del Reial Decret Legislatiu 2/2004, s'incrementaran per aplicació sobre les mateixes del coeficient municipal d'1,40%.

2. Per aplicació de l'anterior, el quadre de tarifes aplicable en aquest municipi serà el següent:

| <b>POTÈNCIA I CLASSE DE VEHICLE</b>   | <b>QUOTA MÍNIMA</b> | <b>COEFICIENT D'INCREMENT</b> | <b>QUOTA INCREMENTADA</b> |
|---|---------------------|-------------------------------|---------------------------|
| <b>A) Turismes:</b>   |                     |                               |                           |
| Menys de vuit cavalls fiscals   | 12,62               | 1,40                          | 17,67                     |
| De 8 fins a 11,99 cavalls fiscals   | 34,08               | 1,40                          | 47,71                     |
| De 12 fins a 15,99 cavalls fiscals  | 71,94               | 1,40                          | 100,72                    |
| De 16 fins a 19,99 cavalls fiscals  | 89,61               | 1,40                          | 125,45                    |
| De 20 cavalls fiscals en endavant   | 112,00              | 1,40                          | 156,80                    |
| <b>B) Autobusos:</b>  |                     |                               |                           |
| Menys de 21 places  | 83,30               | 1,40                          | 116,62                    |
| De 21 a 50 places   | 118,64              | 1,40                          | 166,10                    |
| De més de 50 places   | 148,30              | 1,40                          | 207,62                    |
| <b>C) Camions:</b>  |                     |                               |                           |
| Menys de 1.000 quilograms de càrrega útil                                     | 42,28               | 1,40                          | 59,19                     |
| De 1.000 a 2.999 quilograms de càrrega útil                                   | 83,30               | 1,40                          | 116,62                    |
| De més de 2.999 a 9.999 quilograms de càrrega útil                            | 118,64              | 1,40                          | 166,10                    |
| Més de 9.999 quilograms de càrrega útil                                       | 148,30              | 1,40                          | 207,62                    |
| <b>D) Tractors:</b>   |                     |                               |                           |
| Menys de 16 cavalls fiscals   | 17,67               | 1,40                          | 24,74                     |
| De 16 a 25 cavalls fiscals  | 27,77               | 1,40                          | 38,88                     |
| Més de 25 cavalls fiscals   | 83,30               | 1,40                          | 116,62                    |
| <b>E) Remolcs i semiremolcs arrossegats per vehicles de tracció mecànica:</b> |                     |                               |                           |
| De menys de 1.000 i més de 750 quilograms de càrrega útil                     | 17,67               | 1,40                          | 24,74                     |
| De 1.000 a 2.999 quilograms de càrrega útil                                   | 27,77               | 1,40                          | 38,88                     |
| Més de 2.999 quilograms de càrrega útil                                       | 83,30               | 1,40                          | 116,62                    |
| <b>F) Vehicles:</b>   |                     |                               |                           |

|   |       |      |              |
|---|-------|------|--------------|
| <i>Ciclomotors</i>  | 4,42  | 1,40 | <b>6,19</b>  |
| <i>Motocicletes fins a 125 centímetres cúbics</i>                 | 4,42  | 1,40 | <b>6,19</b>  |
| <i>Motocicletes de més de 125 fins a 250 centímetres cúbics</i>   | 7,57  | 1,40 | <b>10,60</b> |
| <i>Motocicletes de més de 250 fins a 500 centímetres cúbics</i>   | 15,15 | 1,40 | <b>21,21</b> |
| <i>Motocicletes de més de 500 fins a 1.000 centímetres cúbics</i> | 30,29 | 1,40 | <b>42,41</b> |
| <i>Motocicletes de més de 1.000 centímetres cúbics</i>            | 60,58 | 1,40 | <b>84,81</b> |

*El concepte de les diverses classes de vehicles i les regles per a l'aplicació de les tarifes serà el que es determini amb caràcter general per l'Administració de l'Estat. En el seu defecte, s'estarà a allò que disposi el Codi de Circulació.*

**Article 7. Període impositiu i meritació.**

1. *El període impositiu coincideix amb l'any natural, llevat dels casos de:*

- a. *Primera adquisició del vehicle. El període impositiu del primer any serà el dels trimestres naturals, comptats a partir del primer dia del trimestre natural en que es produeixi l'adquisició.*
- b. *Baixa definitiva del vehicle. El període impositiu de l'exercici en què es produeixi la baixa definitiva del vehicle serà els dels trimestres naturals, comptats des del dia de meritació de l'impost fins a l'últim dia del trimestre natural en què es produeix la baixa.*

2. *L'impost es merita el primer dia del període impositiu.*

3. *L'import de la quota de l'impost es prorratejarà per trimestres naturals en els supòsits de baixa temporal per sostracció o robo de vehicle des del moment en que es produeixi dita baixa temporal en el Registre públic corresponent.*

**Article 8. Gestió.**

*La gestió, liquidació, inspecció i recaptació, així com la revisió dels actes dictats en via de gestió tributària correspon a l'Ajuntament del domicili que consti en el permís de circulació.*

**Article 9. Acreditació pagament.**

*L'instrument acreditatiu del pagament de la quota de l'impost és el rebut tributari o la carta de pagament degudament validada que serà expedit per l'Ajuntament en el moment en que tingui lloc el pagament.*

**Article 10. Autoliquidació.**

1. *S'estableix el règim d'autoliquidació de l'impost en els casos de primera adquisició o baixa del vehicle.*

*En aquests casos, els subjectes passius estaran obligats a presentar declaració-liquidació, segons el model establert per l'Ajuntament, que contingui els elements tributaris imprescindibles per la liquidació de l'impost així com la identificació precisa del vehicle i a autoliquidar l'impost abans de sol·licitar la matriculació, la certificació d'aptitud per circular o la baixa definitiva del vehicle davant la Prefectura Provincial de Tràfic.*

*La Prefectura Provincial de Tràfic no tramitarà cap expedient d'alta o baixa de vehicle si no s'acredita prèviament el pagament de l'impost mitjançant la corresponent autoliquidació.*

*L'autoliquidació tindrà caràcter provisional, subjecte a comprovació per part de l'Administració municipal.*

*2. A excepció dels casos prevists en l'apartat anterior, el pagament i la notificació de les quotes anuals es realitzarà dins de cada exercici mitjançant el sistema del padró fiscal, que estarà format per tots els vehicles d'aquest municipi subjectes a impost.*

*Les altes, baixes o modificacions del padró o matrícula es produiran per la presentació de la declaració-liquidació de primera adquisició, per la declaració de les transmissions o canvis de domicili en el permís de circulació del vehicle, per la presentació de la declaració-liquidació de la baixa. Tots aquests documents hauran de ser validats per la Prefectura de Tràfic.*

*3. En el cas de baixa definitiva del vehicle el subjecte passiu podrà sol·licitar l'anul·lació del rebut corresponent a l'any en què es produeixi la baixa i si escau, la devolució de l'import pagat. Per sol·licitar la devolució de l'Ajuntament caldrà que l'interessat acrediti la baixa efectiva del vehicle i l'autoliquidació de la quota prorratejada.*

#### **Article 11. Infraccions i sancions.**

*Quant a infraccions i sancions, serà d'aplicació la Llei 58/2003, de 17 de desembre, general tributària, en concret els articles 181 i següents, i les disposicions que la desenvolupen.*

#### **Article 12. Remissió normativa.**

*En tot allò que no estigui especialment previst en aquesta Ordenança s'aplicarà la Llei General Tributària i demés disposicions que la desenvolupi i complementi.*

#### **DISPOSICIÓ FINAL**

*La present Ordenança fiscal, aprovada pel Ple d'aquest Ajuntament en sessió celebrada el \_\_\_\_\_ de \_\_\_\_\_ de 20\_\_\_, entrarà en vigor en el moment de la seva publicació íntegra en el Butlletí Oficial de les Illes Balears i serà d'aplicació a partir de l'1 de gener de 2012, romanent en vigor fins que s'acordi la seva modificació o la seva derogació expressa."*

**SEGON.** Donar a l'expedient la tramitació i publicitat preceptiva, mitjançant la seva exposició al tauler d'anuncis d'aquest Ajuntament i al Butlletí Oficial de les Illes Balears, durant un termini de trenta dies hàbils, en els quals els interessats podran examinar-lo i plantejar les reclamacions que estimin oportunes.

Així mateix, l'anunci es publicarà en un dels diaris de major difusió de la Comunitat Autònoma.

**TERCER.** Considerar, en el supòsit que no es presentessin reclamacions a l'expedient, en el termini anteriorment indicat, que l'Acord és definitiu, tenint en compte l'article 17.3 del Reial Decret Legislatiu 2/2004, del 5 de març, pel qual s'aprova el Text Refós de la Llei Reguladora de les Hisendes Locals.

**QUART.** Facultar al Sr. Batle-President per subscriure els documents relacionats amb aquest assumpte.

No obstant l'Ajuntament Ple amb el seu superior criteri acordarà."



## INTERVENCIONS:

El portaveu **Antoni Reus (SPC)** comenta que la modificació consisteix en augmentar el tipus del 1'2 al 1'4, en la línia dels municipis dels voltants, tirant a la baixa. S'estableix com a novetat una bonificació pels vehicles híbrids i elèctrics.

## VOTACIÓ:

Seguidament els reunits, vist el dictamen de la Comissió Informativa, per majoria (9 vots a favor (6 SxC + 3 CxI) i 8 vots en contra (5 PP + 3 CPU)), acorden aprovar la proposta abans descrita amb els acords que hi són proposats.

## **10.- EXAMEN I APROVACIÓ EXPEDIENT D'APROVACIÓ INICIAL MODIFICACIÓ ORDENANÇA REGULADORA DE L'IMPOST SOBRE CONSTRUCCIONS, INSTAL·LACIONS I OBRES.**

Es presenta la proposta de la regidora d'Hisenda de dia 4 d'agost de 2011, la qual diu:

Vist l'informe tècnicoeconòmic elaborat per la Interventora Municipal amb data 3 d'agost.

Vist el projecte de modificació de l'Ordenança fiscal reguladora de l'impost sobre construccions, instal·lacions i obres, elaborat pels Serveis Municipals de Secretaria i Intervenció, lliurat amb data 4 d'agost de 2011, **PROPOSO** a l'Ajuntament Ple l'adopció dels següents **ACORDS**

**PRIMER.** Aprovar la modificació de l'Ordenança fiscal reguladora de l'Impost sobre construccions, instal·lacions i obres amb la redacció que a continuació es recull:

### ***“ORDENANÇA FISCAL REGULADORA DE L'IMPOST SOBRE CONSTRUCCIONS, INSTAL·LACIONS I OBRES***

#### ***Article 1. Fonament i naturalesa.***

*La present Ordenança Fiscal s'estableix a l'empara d'allò que disposa l'article 106 de la Llei 7/1985, de 2 d'abril, Reguladora de les Bases del Règim Local i els articles 15 i ss del Reial Decret Legislatiu 2/2004, de 5 de març, pel qual s'aprova el Text Refós de la Llei Reguladora de les Hisendes Locals.*

*El seu objecte és desenvolupar i fixar les especialitats de règim jurídic aplicables a aquest municipi a l'impost sobre construccions, instal·lacions i obres previst en els articles 100 a 103 del Reial Decret Legislatiu 2/2004.*

#### ***Article 2. Fet imposable.***

*1. Constitueix el fet imposable la realització, dins el terme municipal, de qualsevol construcció, instal·lació o obra que requereixi l'obtenció de la corresponent llicència, sempre que la seva expedició sigui competència de l'Ajuntament, s'hagi o no obtingut aquesta.*

*2. Les construccions, instal·lacions o obres a que es refereix l'apartat anterior podran consistir en:*

- a. Obres de construcció d'edificacions i instal·lacions de tota classe de nova planta.*
- b. Obres de demolició.*

*c. Obres en edificis, tant aquelles que modifiquin la seva disposició interior com el seu aspecte exterior.*

*d. Altres actuacions urbanístiques.*

*e. Alineacions i rasants.*

*f. Obres de fontaneria i clavegueram.*

*g. Obres en cementiris.*

*h. Qualsevol altre construcció, instal·lació o obra que requereixi llicència d'obra urbanística.*

*3. Aquest impost és independent i compatible amb la taxa per llicències urbanístiques.*

### **Article 3. Subjecte passiu.**

*1. Son subjectes passius d'aquest impost, a títol de contribuents, les persones físiques, persones jurídiques o entitats de l'article 35.4 de la Llei 58/2003, de 17 de desembre, General Tributària, que siguin propietaris de la construcció, instal·lació o obra, siguin o no propietaris de l'immoble sobre el qual aquella s'hi realitzi.*

*Als efectes previstos al paràgraf anterior tindrà la consideració de propietari de la construcció, instal·lació o obra, qui suporti les despeses o el cost que comporti la seva realització.*

*2. En el supòsit que la construcció, instal·lació o obra no sigui realitzada pel subjecte passiu contribuent, tindran la consideració de subjectes passius substituïts del mateix els qui sol·licitin les corresponents llicències o realitzin les construccions, instal·lacions o obres.*

*El substituït del contribuent podrà exigir del contribuent l'import de la quota tributària satisfeta.*

### **Article 4. Responsables.**

*Pel que fa a la responsabilitat solidària y subsidiària del deute tributari s'estarà a l'establert als articles 42 i 43, respectivament, de la Llei 58/2003, de 17 de desembre, general tributària.*

### **Article 5. Exempcions i bonificacions.**

*1. Està exempta del pagament de l'impost la realització de qualsevol construcció, instal·lació o obra de la que sigui propietari l'Estat, les Comunitats Autònomes o les Entitats Locals, que estant subjecte a l'impost, serà directament destinada a carreteres, ferrocarrils, ports, aeroports, obres hidràuliques, sanejament de poblacions i de les seves aigües residuals, encara que la seva gestió es dugi a terme per organismes autònoms, tant si es tracte d'obres d'inversió nova com de conservació.*

*També estan exemptes del pagament de l'impost les construccions, instal·lacions o obres de reforma, reparació i rehabilitació d'immobles o de millora i rehabilitació de façanes realitzades per les Administracions Públiques o per organismes o empreses dependents de les mateixes en els polígons o edificis de promoció i gestió públiques, així com també les realitzades per les Administracions Públiques, ja sigui de forma directa o per encàrrec a tercers de les mateixes en que concorrin circumstàncies de caràcter cultural, històric, artístic o d'ús públic o social.*

*2. Gaudiran d'una bonificació del 50% de la quota de l'impost les construccions, instal·lacions o obres següents:*

*a. La construcció d'habitatges de protecció oficial.*

*Els interessats hauran d'aportar amb la seva sol·licitud documentació acreditativa d'haver sol·licitat la qualificació d'habitatges de protecció oficial davant l'organisme competent.*

*S'haurà d'acreditar l'obtenció de la cèdula de qualificació definitiva, en el termini de 10 dies des de la seva concessió. En cas que s'hagi denegat aquesta cèdula, l'Ajuntament practicarà liquidació complementària de l'impost respecte de la quantitat bonificada.*

*b. Les de reforma, reparació i rehabilitació d'immobles o de millora i rehabilitació de façanes d'immobles que formin part del Catàleg de Patrimoni o formin part d'un Pla Especial de Reforma Interior.*

*3. Gaudiran d'una bonificació del 95% de la quota de l'impost les construccions, instal·lacions o obres en les quals s'incorporin sistemes per a l'aprofitament tèrmic o elèctric de l'energia solar per a autoconsum, sempre que les mateixes no vinguin imposades per les ordenances municipals o altra normativa sectorial aplicable.*

*L'aplicació d'aquesta bonificació està condicionada a que les instal·lacions per a la producció de calor incloguin col·lectors que disposin de la corresponent homologació de l'Administració competent.*

*La base imposable sobre la qual s'aplicarà aquesta bonificació serà la corresponent al cost d'execució material de la instal·lació dels sistemes esmentats, exclusivament.*

*La bonificació prevista en aquest apartat s'aplicarà a la quota resultant d'aplicar, si escau, les bonificacions a què es refereixen els apartats anteriors.*

*4. Gaudiran d'una bonificació del 90% les construccions, instal·lacions o obres que afavoreixin les condicions d'accés i habitabilitat dels discapacitats.*

*La base imposable sobre la qual s'aplicarà aquesta bonificació serà la corresponent exclusivament al cost d'execució material de les obres esmentades.*

*La bonificació prevista en aquest apartat s'aplicarà a la quota resultant d'aplicar, si escau, les bonificacions a què es refereixen els apartats anteriors.*

*No tindran dret a aquesta bonificació les obres, construccions o instal·lacions a les quals els siguin d'aplicació les prescripcions contingudes en la normativa de desplegament de la Llei sobre promoció de l'accessibilitat, supressió de barreres i aprovació del Codi d'accessibilitat.*

*En els casos d'adaptació d'habitatges, caldrà aportar el certificat de discapacitat d'algun dels residents de l'habitatge, que acrediti que supera el barem de mobilitat reduïda, o que pateix una discapacitat que tingui relació amb les obres que es preveu efectuar.*

*5. La concessió de les bonificacions regulades en els apartats anteriors correspondrà al Batle de la Corporació.*

*6. Les bonificacions previstes en aquest article tenen caràcter pregat i hauran de ser sol·licitades per l'interessat. El termini de presentació de les sol·licituds s'inicia en el moment de presentació de la sol·licitud de llicència urbanística i s'estén fins a la finalització del termini de presentació de l'autoliquidació provisional, segons l'establert en aquesta ordenança.*

*7. Els beneficis regulats en aquest article no tindran caràcter retroactiu, i per tant no s'atorgaran a les sol·licituds presentades fora del termini establert*

#### **Article 6. Base imposable, quota tributària i meritació.**

*1. La base imposable de l'impost està constituïda pel cost real i efectiu de la construcció, instal·lació o obra, i s'entén com a tal, a aquests efectes, el cost d'execució material d'aquella.*

*No formen part de la base imposable l'impost sobre el valor afegit i resta d'impostos anàlegs propis de règims especials, les taxes, preus públics i resta de prestacions patrimonials de caràcter públic local relacionades, en el seu cas, amb la construcció, instal·lació o obra, ni tampoc els honoraris de professionals, el benefici empresarial del contractista ni qualsevol altre concepte que no integri, estrictament, el cost d'execució material.*

*2. La quota íntegra de l'impost es deduirà d'aplicar a la base imposable el tipus de gravamen.*

3. El tipus de gravamen serà del 3%

4. L'impost s'acredita en el moment d'iniciar-se la construcció, instal·lació o obra, malgrat que no es disposi de la llicència corresponent.

#### **Article 7. Gestió**

1. El subjecte passiu podrà practicar l'autoliquidació de l'impost, amb el caràcter de liquidació provisional, en el moment de sol·licitar la concessió de la llicència.

2. Una vegada concedida la llicència, i en un termini màxim de 15 dies des de la notificació de l'atorgament de la llicència, el subjecte passiu practicarà l'autoliquidació provisional on hi constarà la informació següent :

- a) Descripció de la construcció, instal·lació o obra a realitzar.
- b) Situació de l'immoble o terreny.
- c) Base imposable.

A l'autoliquidació s'acompanyarà còpia del pressupost del projecte degudament visat pel Col·legi Oficial corresponent, en el cas que aquest sigui preceptiu. Quan no es disposi de pressupost del projecte visat pel Col·legi Oficial, la base imposable serà determinada pels tècnics municipals, d'acord amb el cost estimat del projecte o obres a realitzar.

No caldrà practicar aquesta autoliquidació quan el subjecte passiu l'hagi realitzada en el moment de sol·licitar la concessió de la llicència, tal com es preveu en l'apartat 1 d'aquest article.

3. Els subjectes passius hauran de presentar immediatament a la finalització de les obres i, en tot cas, com a màxim dintre dels dos mesos següents de la data de finalització de l'obra, declaració tributària en la qual constarà el cost real i efectiu de la construcció, instal·lació o obra realitzada. Es considerarà com a data de l'acabament de les obres la que consti al certificat final d'obres, quan aquest sigui preceptiu, i en altres casos, la data de caducitat de la llicència d'obres.

4. En cas de que el subjecte passiu no presenti la declaració tributària referida en l'apartat anterior, un cop finalitzada la construcció, instal·lació o obra, i tenint en compte el seu cost real i efectiu, l'Ajuntament, mitjançant la oportuna comprovació administrativa, podrà modificar, en el seu cas, la base imposable a què es refereix l'apartat anterior practicant la corresponent liquidació definitiva, i exigint del subjecte passiu o retornant-li, si escau, la quantitat que correspongui.

5. De resultar inferior el cost real i efectiu, un cop verificat, al cost total estimat o pressupostat declarat inicialment, es procedirà a tramitar d'ofici l'expedient de devolució dels imports indegudament satisfets, reintegrant al subjecte passiu la diferència resultant.

6. En els casos d'obres d'obertura de rases i altres instal·lacions a la via pública realitzades per empreses de serveis de subministrament d'aigua, electricitat i gas, es podrà presentar, a instància del subjecte passiu, una única autoliquidació dintre del primer trimestre de l'exercici, prenent com a Base Imposable el cost total estimat de les obres o instal·lacions previstes de realitzar en el transcurs de l'any.

Dins del primer trimestre de l'exercici següent es presentarà l'autoliquidació definitiva, en base al cost real i efectiu de les obres i instal·lacions executades.

7. La comprovació administrativa de la Base Imposable es realitzarà per qualsevol dels mitjans establerts a l'article 57 de la Llei General Tributària.

8. Queden exclosos del procediment general d'autoliquidació establert a l'apartat primer d'aquest article, les liquidacions acreditades per les Administracions Públiques, els Organismes i Entitats Autònomes, les Empreses Públiques, les universitats públiques i les Societats mercantils quan el seu capital social pertanyi íntegrament a l'Administració.

En aquests casos, es practicarà liquidació d'ingrés directe una vegada concedida la llicència municipal corresponent.

9. L'Administració municipal podrà revisar o modificar, prèvies les oportunes comprovacions, les bases imposables declarades pels subjectes passius, i practicar les liquidacions complementàries que corresponguin. Les esmentades liquidacions, un cop aprovades per l'òrgan competent de l'Ajuntament, es notificaran íntegrament als subjectes passius, ajustant-se el seu contingut a allò que estableix l'article 102 de la Llei General Tributària.

10. Els subjectes passius tindran dret a la devolució de les quotes satisfetes per aquest Impost en els casos següents:

a. Quan es denegui la llicència urbanística sol·licitada, sempre que no s'hagi iniciat l'execució de les construccions, instal·lacions o obres.

b. Quan, malgrat haver-se concedit la llicència urbanística sol·licitada, el subjecte passiu hi renunciï, o bé es declari la caducitat per part de l'Ajuntament, i no s'hagi iniciat l'execució de les construccions, instal·lacions i obres.

En cap cas es tindrà dret a la devolució de les quotes satisfetes, quan el subjecte passiu comenci l'execució de la construcció, instal·lació o obra, i sense perjudici de la seva situació legal i urbanística.

#### **Article 8. Recaptació.**

La recaptació de les quotes de l'impost es realitzarà de conformitat amb la Llei General Tributària, les lleis reguladores de la matèria i les disposicions que les desenvolupen.

#### **Article 9. Infraccions i sancions.**

Quant a infraccions i sancions, serà d'aplicació la Llei 58/2003, de 17 de desembre, general tributària, en concret els articles 181 i següents, i les disposicions que la desenvolupen.

#### **Article 10. Remissió normativa.**

En tot allò que no estigui especialment previst en aquesta Ordenança s'aplicarà la Llei General Tributària i demés disposicions que la desenvolupi i complementi.

#### **DISPOSICIÓ FINAL**

La present Ordenança fiscal, aprovada pel Ple d'aquest Ajuntament en sessió celebrada el \_\_\_\_\_ de \_\_\_\_\_ de 20\_\_, entrarà en vigor i serà d'aplicació en el moment de la seva publicació íntegra en el Butlletí Oficial de les Illes Balears, romanent en vigor fins que s'acordi la seva modificació o la seva derogació expressa.”

**SEGON.** Donar a l'expedient la tramitació i publicitat preceptiva, mitjançant la seva exposició al tauler d'anuncis d'aquest Ajuntament i al Butlletí Oficial de les Illes Balears, durant un termini de trenta dies hàbils, en els quals els interessats podran examinar-lo i plantejar les reclamacions que estimin oportunes.

Així mateix, l'anunci es publicarà en un dels diaris de major difusió de la Comunitat Autònoma.

**TERCER.** Considerar, en el supòsit que no es presentessin reclamacions a l'expedient, en el termini anteriorment indicat, que l'Acord és definitiu, tenint en compte l'article 17.3 del Reial Decret Legislatiu 2/2004, del 5 de març, pel qual s'aprova el Text Refós de la Llei Reguladora de les Hisendes Locals.

**QUART.** Facultar al Sr. Batle-President per subscriure els documents relacionats amb aquest assumpte.

No obstant l'Ajuntament Ple amb el seu superior criteri acordarà.”

INTERVENCIONS:

El portaveu **Antoni Reus (SPC)** comenta que es modifica el tipus del 2'5 al 3, en la línia de municipis similars. Com a novetat, s'estableix una bonificació per obres d'edificis catalogats o que siguin objecte d'un pla especial.

VOTACIÓ:

Seguidament els reunits, vist el dictamen de la Comissió Informativa, per majoria (9 vots a favor (6 SxC + 3 CxI) i 8 vots en contra (5 PP + 3 CPU)), acorden aprovar la proposta abans descrita amb els acords que hi són proposats.

## **11.- EXAMEN I APROVACIÓ EXPEDIENT D'APROVACIÓ INICIAL MODIFICACIÓ ORDENANÇA REGULADORA DE LA TAXA DE RECOLLIDA I ELIMINACIÓ DE FEMS.**

Es presenta la proposta de la regidora d'Economia i Hisenda de dia 12 de setembre de 2011, la qual diu:

“Vist l'informe tècnic-econòmic elaborat pel Tècnic Municipal amb data 16 d'agost de 2011.

Vist el projecte de modificació de l'Ordenança fiscal reguladora de la taxa per la prestació del servei de recollida i eliminació de fems, elaborat pels Serveis Municipals de Secretaria i Intervenció, lliurat amb data 16 d'agost de 2011, PROPOSO a l'Ajuntament Ple l'adopció dels següents

**PRIMER.** Aprovar la modificació de l'Ordenança fiscal reguladora de la taxa per la prestació del servei de recollida i eliminació de fems amb la redacció que a continuació es recull:

### **“ORDENANÇA FISCAL REGULADORA DE LA TAXA PER LA PRESTACIÓ DEL SERVEI DE RECOLLIDA I ELIMINACIÓ DE FEMS**

#### **Article 1. Fonament i naturalesa.**

*En exercici de les facultats concedides pels articles 133.2 y 142 de la Constitució Espanyola, i per l'article 106 de la Llei 7/1985, de 2 d'abril, reguladora de las bases del règim local, i de conformitat amb el que disposen els articles 15 a 19 i 20 a 27 del Reial decret legislatiu 2/2004, de 5 de març, pel qual s'aprova el text refós de la Llei reguladora de les Hisendes Locals, aquest Ajuntament estableix la taxa per la prestació del servei de recollida i eliminació de fems , que es*

*regirà per la present Ordenança fiscal, les normes de la qual s'atenen al que disposa l'article 57 del citat text refós de la Llei reguladora de les Hisendes Locals.*

**Article 2. Fet imposable.**

*1. Constitueix el fet imposable de la taxa la prestació dels serveis, de recepció obligatòria, de recollida, acumulació, transport o conducció, tractament i/o eliminació de fems domiciliaris i residus sòlids urbans de vivendes, allotjaments, llocs d'amarratge a ports esportius i locals o establiments on s'exerceixin activitats industrials, comercials, professionals, artístiques i de serveis.*

*2. A aquest efecte, es consideraran fems domiciliaris i residus sòlids urbans les restes i les deixalles d'alimentació o detritus procedents de la neteja normal de locals i vivendes i queden exclosos d'aquest concepte els residus de tipus industrial, enderrocs d'obres, detritus humans, matèries o materials contaminants, corrosiu, perillosos, la recollida o abocament dels quals exigeixi l'adopció de mesures higièniques especials, profilàctiques o de seguretat.*

*3. No es troba subjecte a la taxa la prestació, de caràcter voluntari i a instància de part, dels serveis següents:*

*a. Recollida de fems i residus no qualificats de domiciliaris i urbans d'indústries, hospitals i laboratoris.*

*b. Recollida d'escòries i cendres de calefaccions centrals.*

*c. Recollida d'enderrocs d'obres.*

**Article 3. Subjecte passiu.**

*1. Són subjectes passius d'aquesta taxa com a contribuents totes les persones físiques o jurídiques i les entitats a que es refereix l'article 35.4 de la LGT, que ocupin o utilitzin les vivendes i locals situats als llocs, places, carrers o vies públiques on es presti el servei, ja sigui a títol de propietari, d'usufructuari, d'arrendatari, d'allotjat o precari.*

*2. Són subjectes passius d'aquesta taxa com a substituïts del contribuent el propietari de les vivendes o locals que podrà repercutir, si s'escau, les quotes satisfetes sobre els usuaris de les vivendes o locals, beneficiaris del serveis.*

**Article 4. Responsables**

*1. Respondran del deute tributari, juntament amb els deutors principals, altres persones o entitats. A aquests efectes es consideraran deutors principals els obligats tributaris de l'apartat 2 de l'article 35 de la Llei 58/2003, de 17 de desembre, general tributària.*

*2. Llevat de precepte legal exprés en contrari, la responsabilitat serà sempre subsidiària.*

*3. Pel que fa a la responsabilitat solidària y subsidiària del deute tributari s'estarà a l'establert als articles 42 i 43, respectivament, de la Llei 58/2003, de 17 de desembre, general tributària.*

**Article 5. Exempcions i Bonificacions.**

*No es concediran cap tipus d'exempció ni bonificació en l'exacció d'aquesta taxa.*

**Article 6. Quota tributària.**

*La quota tributària consistirà en una quantitat fixa, per unitat de local, que es determinarà en funció de la naturalesa i destinació dels immobles, d'acord amb les tarifes contingudes en l'Annex I de la present Ordenança.*

#### **Article 7. Meritació.**

*1. S'acredita la taxa i neix l'obligació de contribuir des del moment en que s'inicia la prestació del servei, i s'entén iniciada, atesa la seva naturalesa de recepció obligatòria, quan estigui establert i en funcionament el servei municipal de recollida domiciliària de fems als carrers i llocs on figurin les vivendes o locals utilitzats pels contribuents subjectes a la taxa.*

*2. De conformitat amb l'establert en l'article 26.2 del RDL 2/2004, la meritació de la taxa tindrà lloc dia 1 de gener de cada any i el període impositiu comprendrà l'any natural, excepte en els casos d'inici o finalització d'ús del servei, en els que el període impositiu s'ajustarà a aquesta circumstància amb el corresponent prorrateig, que es realitzarà d'acord amb l'establert en les normes següents.*

*3. Quan s'iniciï l'ús en el primer semestre de l'any s'abonarà en concepte de taxa corresponent a aquell exercici la quota íntegra. En canvi, si l'inici es produeix en el segon semestre es liquidarà la meitat de la quota anual.*

*4. Si es produeix la finalització de l'ús durant el primer semestre de l'exercici procedirà la devolució de la meitat de la quota. En canvi, si la finalització es produeix durant el segon semestre no procedirà la devolució de cap quantitat.*

*5. S'entendrà que una vivenda inicia l'ús del servei quan adquireixi les condicions necessàries per ésser habitable. S'entendrà que finalitza l'ús del servei quan sigui declarada en situació de ruïna.*

#### **Article 9. Normes de gestió.**

*1. Anualment es formarà un Padró en el qual figuraran els contribuents afectats i les quotes respectives que es liquiden per aplicació de la present Ordenança, el qual serà exposat al públic per un mes a efectes de reclamacions, amb anunci previ al Butlletí Oficial de la Comunitat Autònoma i al tauler d'anuncis municipal.*

*2. Transcorregut el termini d'exposició pública, l'Ajuntament resoldrà les reclamacions presentades i aprovarà definitivament el Padró, que servirà de base per a la confecció dels rebuts que es duran al cobro.*

*3. Les baixes s'hauran de cursar abans de la finalització de l'anualitat, mitjançant notificació a l'Ajuntament i tindran efectes a partir de la següent. Qui incompleixi aquesta obligació, continuarà subjecte al pagament de l'exacció.*

*La durada de la baixa no podrà ser inferior a dotze mesos; en conseqüència, no s'entén com a baixa, el tancament temporal, de qualsevol classe de comerços i indústries, per un període inferior a l'abans assenyalat.*

*Les modificacions d'ordre físic (superfície, esbucament, etc.) jurídic (canvi de titularitat, etc.) o econòmic (canvi d'ús o destí, de classe o categoria, etc) hauran de ser comunicades a l'Administració Municipal, i sortiran efecte a partir de l'exercici següent al de la comunicació.*



4. Quan es conegui, d'ofici o per comunicació de l'interessat, qualsevol variació de les dades que figurin en el padró, es duran a terme les modificacions corresponents, que produiran efectes a partir del període de cobrament següent a aquell en que s'hagués introduït la modificació.

5. Les quotes liquidades i no satisfetes en el període voluntari, es faran efectives per la via de constrenyiment.

6. Superfície tributable. En els epígrafs on la fixació de quotes tingui com a base la superfície de l'immoble, aquesta es determinarà segons superfície que consti a les dades cadastrals de l'immoble. En cas que les dades cadastrals no siguin correctes l'Ajuntament podrà decidir aplicar altre superfície basant-se en plànols o inspeccions in situ.

#### **Article 10. Infraccions i Sancions**

Quant a infraccions i sancions, serà d'aplicació la Llei 58/2003, de 17 de desembre, general tributària, en concret els articles 181 i següents, i les disposicions que la desenvolupen.

#### **DISPOSICIÓ FINAL ÚNICA**

La present Ordenança fiscal, aprovada pel Ple d'aquest Ajuntament en sessió celebrada el \_\_\_\_ de \_\_\_\_ de 20\_\_, entrarà en vigor i serà d'aplicació a partir del moment de la seva publicació íntegra en el Butlletí Oficial de les Illes Balears, romanent en vigor fins que s'acordi la seva modificació o la seva derogació expressa.

#### **ANNEX I**

| <b>CONCEPTE</b>   | <b>RECOLLIDA<br/>36%</b> | <b>ELIMINACIÓ<br/>64%</b> | <b>TOTAL<br/>100%</b> |
|---|--------------------------|---------------------------|-----------------------|
| <b>VIVENDES</b>   |                          |                           |                       |
| Santa Margalida   | 36,72                    | 65,28                     | 102,00                |
| Can Picafort  | 36,72                    | 65,28                     | 102,00                |
| Son Serra   | 36,72                    | 65,28                     | 102,00                |
| Rústic  | 36,72                    | 65,28                     | 102,00                |
| <b>HOTELS (PER PLAÇA)</b>   | 20,88                    | 37,12                     | 58,00                 |
| <b>LLOCS D'AMARRATGE</b>  | 3,96                     | 7,04                      | 11,00                 |
| <b>ESTABLIMENTS DE RESTAURACIÓ, RESTAURANTS</b>   |                          |                           |                       |
| De superfície tributable no superior a 100m2  | 288                      | 512                       | 800                   |
| De superfície tributable des de 100 fins a 200m2  | 468                      | 832                       | 1300                  |
| De superfície tributable superior a 200m2   | 720                      | 1280                      | 2000                  |
| <b>CAFETERIES.</b> Establiments que ofereixen plats simples o combinats elaborats directament a la planxa o fregidora                     | 288,00                   | 512,00                    | 800,00                |
| <b>BARS.</b> Establiments que ofereixen begudes, que es poden acompanyar de tapes i entrepans   | 237,60                   | 422,40                    | 660,00                |
| <b>ESTABLIMENTS D'ALIMENTACIÓ</b>   |                          |                           |                       |
| De superfície tributable no superior a 100m2  | 324,00                   | 576,00                    | 900,00                |
| De superfície tributable des de 100m2 fins a 200m2  | 396,00                   | 704,00                    | 1.100,00              |
| De superfície tributable des de 200m2 fins a 600m2  | 576,00                   | 1.024,00                  | 1.600,00              |
| De superfície tributable des de 600m2 fins a 2000m2.  | 1.152,00                 | 2.048,00                  | 3.200,00              |
| Hipermercats  | 3.600,00                 | 6.400,00                  | 10.000,00             |
| <b>DISCOTEQUES I SALES DE FESTES</b>  | 396,00                   | 704,00                    | 1.100,00              |
| <b>DESPATXOS, OFICINES I GESTORIES</b>  | 72,00                    | 128,00                    | 200,00                |
| <b>ENTITATS BANCÀRIES</b>   | 90,00                    | 160,00                    | 250,00                |
| <b>BENZINERES</b>   |                          |                           |                       |
| Benzineres  | 216,00                   | 384,00                    | 600,00                |
| Benzineres amb botiga   | 360,00                   | 640,00                    | 1.000,00              |
| <b>LOCALS COMERCIALS I INDUSTRIALS</b>  |                          |                           |                       |
| Ferreteries, fusteries, perruqueries, fontaneria, tallers mecànics, centres d'estètica, joeries, gimnasos, lloguer de cotxers, llibreries | 108,00                   | 192,00                    | 300,00                |
| Dentistes, notaries, bodegues, locutoris, botigues de roba, sastreries, imprentes, bugaderies, tendes de joguines.                        | 144,00                   | 256,00                    | 400,00                |
| Botigues d'electrodomèstics, floristeries, objectes de regla, souvenirs, fàbriques de pell i cuiros, tapisseries, jocs recreatius         | 216,00                   | 384,00                    | 600,00                |

|  |          |          |           |
|--|----------|----------|-----------|
| <i>amb bars, magatzems de fitosanitaris i adobs</i>  |          |          |           |
| <b>LOCAL COMERCIAL I INDUSTRIAL TANCAT</b>   | 36,72    | 65,28    | 102,00    |
| <b>FORN I PASTISSERIA</b>  | 198,00   | 352,00   | 550,00    |
| <b>VENDA PM PRODUCTES ALIMENTARIS</b>  | 612,00   | 1.088,00 | 1.700,00  |
| <b>HAMAQUES PLATGE</b>   | 2,16     | 3,84     | 6,00      |
| <b>DISEMINATS</b>  |          |          |           |
| <b>LOCALS. Activitats industrials</b>  | 216,00   | 384,00   | 600,00    |
| <b>AGROTURISMES.</b>   |          |          |           |
| <i>Amb servei de restaurant</i>  |          |          | 3.200,00. |
| <i>Sense servei de restaurant per plaça i any</i>  | 22,68    | 40,32    | 63,00     |
| <b>RESTAURANTS, CELLERS, BARBACOAS, CASES DE MENJAR I ALTRES ESTABLIMENTS ANÀLEGS AMB SERVEI DE MENJAR</b> |          |          |           |
| <i>Superfície tributable no superior a 200m2</i>   | 468,00   | 832,00   | 1.300,00  |
| <i>Superfície tributable des de 200 m2 fins a 600m2</i>  | 1.152,00 | 1.152,00 | 3.200,00  |
| <i>Superfície tributable superior a 600m2</i>  | 2.880,00 | 5.120,00 | 8.000,00  |
| <b>CAFETERIES</b>  | 302,40   | 537,60   | 840,00    |
| <b>BAR</b>   | 252,00   | 448,00   | 700,00    |

**SEGON.** Donar a l'expedient la tramitació i publicitat preceptiva, mitjançant la seva exposició al tauler d'anuncis d'aquest Ajuntament i al Butlletí Oficial de les Illes Balears, durant un termini de trenta dies hàbils, en els quals els interessats podran examinar-lo i plantejar les reclamacions que estimin oportunes.

**TERCER.** Considerar, en el supòsit que no es presentessin reclamacions a l'expedient, en el termini anteriorment indicat, que l'Acord és definitiu, tenint en compte l'article 17.3 del Reial Decret Legislatiu 2/2004, del 5 de març, pel qual s'aprova el Text Refós de la Llei Reguladora de les Hisendes Locals.

**QUART.** Facultar al Sr. Batle-President per subscriure els documents relacionats amb aquest assumpte.

No obstant l'Ajuntament Ple amb el seu superior criteri acordarà.”

#### INTERVENCIONS:

El portaveu **Antoni Reus (SPC)** comenta que existia un dèficit entre el cost i els ingressos de l'Ajuntament. Per això, es proposa un augment de la taxa en els diferents casos, i detalla els mateixos.

Respecte a una anterior pregunta del Sr. Torres sobre les vivendes de foravila, el **Batle** puntualitza que l'equip de govern, després d'estudiar el tema, ha decidit imposar la taxa a les mateixes, com les vivendes en sol urbà, i s'intentarà col·locar contenidors mes propers a les referides vivendes.

#### VOTACIÓ:

Seguidament els reunits, vist el dictamen de la Comissió Informativa, per majoria (9 vots a favor (6 SxC + 3 CxI) i 8 vots en contra (5 PP + 3 CPU)), acorden aprovar la proposta abans descrita amb els acords que hi són proposats.

## 12.- EXAMEN I APROVACIÓ EXPEDIENT D'APROVACIÓ INICIAL MODIFICACIÓ ORDENANÇA REGULADORA DE LA TAXA PER EXPEDICIÓ DE DOCUMENTS.

Es presenta la proposta de la regidora d'Hisenda de dia 15 de juliol de 2011, la qual diu:

“Vist l'informe tècnic-econòmic elaborat pel Tècnic Municipal amb data 21 de juny de 2011.

Vist el projecte de modificació de l'Ordenança fiscal reguladora de la taxa per l'expedició de documents, elaborat pels Serveis Municipals de Secretaria i Intervenció, lliurat amb data 22 de juny de 2011, **PROPOSO** a l'Ajuntament Ple l'adopció dels següents **ACORDS**

**PRIMER.** Aprovar la modificació de l'Ordenança fiscal reguladora de la taxa per l'expedició de documents amb la redacció que a continuació es recull:

### **“ORDENANÇA FISCAL REGULADORA DE LA TAXA PER EXPEDICIÓ DE DOCUMENTS ADMINISTRATIUS**

#### **Article 1. Fonament i naturalesa.**

*En exercici de les facultats concedides pels articles 133.2 y 142 de la Constitució Espanyola, i per l'article 106 de la Llei 7/1985, de 2 d'abril, reguladora de las bases del règim local, i de conformitat amb el que disposen els articles 15 a 19 i 20 a 27 del Reial decret legislatiu 2/2004, de 5 de març, pel qual s'aprova el text refós de la Llei reguladora de les Hisendes Locals, aquest Ajuntament estableix la taxa per expedició de documents administratius, que es regirà per la present Ordenança fiscal, les normes de la qual s'atenen al que disposa l'article 57 del citat text refós de la Llei reguladora de les Hisendes Locals.*

#### **Article 2. Fet imposable.**

*Constitueix el fet imposable de la taxa l'activitat administrativa desenvolupada amb motiu de la tramitació, a instància de part, de tota classe de documents que expedeixi i de expedients de que entengui l'Administració o les Autoritats municipals.*

*Per aquests efectes, s'entendrà tramitada a instància de part qualsevol documentació administrativa que hagi estat provocada pel particular o de la que redundi en benefici seu, encara que no hagi mediat sol·licitud expressa de l'interessat.*

*No estarà subjecte a aquesta taxa la tramitació de documents i expedients necessaris pel compliment d'obligacions fiscals, així com les consultes tributàries, els expedients de devolució d'ingressos indeguts, els recursos administratius contra resolucions municipals de qualsevol índole i els relatius a la prestació de serveis o la realització d'activitats de competència municipal i a la utilització privativa o l'aprofitament especial de béns del domini públic municipal que estiguin gravats per una altra taxa municipal, o pels que se exigeixi un preu públic per aquest Ajuntament i les certificacions i compulsos de documents a instància de funcionaris o membres de la Corporació relacionats amb la seva situació o funció pròpies del càrrec.*

#### **Article 3. Subjecte passiu.**

*Són subjectes passius d'aquesta taxa totes les persones físiques o jurídiques i les Entitats a que es refereix l'article 35.4 de la LGT, que sol·liciten, provoquen o en l'interès del qual redundi la tramitació del document o expedient de que se tracti.*

#### **Article 4. Responsables**

Respondran del deute tributari, juntament als deutors principals, altres persones o Entitats. A aquests efectes es consideraran deutors principals els obligats tributaris de l'apartat 2 de l'article 35 de la Llei 58/2003, de 17 de desembre, general tributària.

Llevat de precepte legal exprés en contrari, la responsabilitat serà sempre subsidiària.

Pel que fa a la responsabilitat solidària y subsidiària del deute tributari s'estarà a l'establert als articles 42 i 43, respectivament, de la Llei 58/2003, de 17 de desembre, general tributària.

#### **Article 5. Exempcions i Bonificacions.**

No es concediran cap tipus d'exempció ni bonificació en l'exacció d'aquesta taxa.

#### **Article 6. Quota tributària.**

La quota tributària es determinarà per una quantitat fixa assenyalada segons la naturalesa dels documents o expedients a tramitar, d'acord amb la tarifa fixada en l'article següent.

La quota de tarifa correspon a la tramitació completa, en cada instància, del document o expedient de que es tracti, des de el seu inici fins a la seva resolució final, inclosa la certificació i notificació a l'interessat de l'Acord recaigut.

#### **Article 7. Tarifa**

La taxa a la qual es refereix aquesta Ordenança es regirà per les següents tarifes:

| <b>CONCEPTE</b>   | <b>IMPORT</b>                            |
|---|--|
| <b>DOCUMENTS EXPEDITS PER LES OFICINES MUNICIPALS</b>   |  |
| <i>1. Fotocòpies o impressió de qualsevol tipus de documents i de documents inclosos en expedients administratius</i> |  |
| <i>1.1. A les Biblioteques Municipals</i>   | <i>0,05.-€ / foli</i>                    |
| <i>1.2. A les altres dependències municipals</i>  | <i>0,15.-€ / foli</i>                    |
| <i>1.3. A qualsevol dependència municipal i per mides superiors (A1 i A0)</i>   | <i>Cost de la factura +<br/>15,00.-€</i> |
| <b>SERVEIS URBANÍSTICS</b>  |  |
| <i>1. Transmissions de llicències urbanístiques</i>   | <i>80,00.-€</i>                          |
| <i>2. Tramitació d'expedients declaració de ruïna d'edificis</i>  | <i>100,00.-€</i>                         |
| <i>3. Certificats d'antiguitat</i>  | <i>90,00.-€</i>                          |
| <i>4. Certificats final d'obra</i>  | <i>100,00.-€</i>                         |
| <i>5. Certificats de tràmit d'expedient</i>   | <i>30,00.-€</i>                          |
| <i>6. Certificats o informes urbanístics</i>  | <i>60,00.-€</i>                          |
| <i>7. Certificats o informes que requereixin la comprovació de fets o documents.</i>                                  | <i>100,00.-€</i>                         |
| <i>8. Estudi detall</i>   | <i>260,00.-€</i>                         |
| <b>ALTRES EXPEDIENTS O DOCUMENTS ADMINISTRATIUS</b>   |  |
| <i>1. Informe emès per un tècnic municipal en expedient administratiu.</i>  | <i>25,00.-€</i>                          |
| <i>2. Carpetilla d'accident</i>   | <i>100,00.-€</i>                         |
| <i>3. Carpetilla d'accident amb informe i croquis</i>   | <i>200,00.-€</i>                         |
| <i>4. Informe Policia</i>   | <i>50,00.-€</i>                          |

**Article 8. Urgència.**

*Quan els interessats sol·licitin l'expedició dels documents referits en l'article anterior amb caràcter d'urgència, les quotes s'incrementaran en un 50 per 100.*

**Article 9. Meritació.**

*Es merita la taxa i neix l'obligació de contribuir quan es presenta la sol·licitud que inicia la tramitació dels documents i expedients subjectes al tribut.*

*A més, la meritació es produeix quan tinguin lloc les circumstàncies que prevegin l'actuació municipal d'ofici o quan aquesta s'iniciï sense prèvia sol·licitud de l'interessat però redundi en benefici seu.*

**Article 9. Normes de gestió.**

*Les quotes es satisfaran en les oficines municipals, en el moment de presentació de l'escrit de sol·licitud de la tramitació del document o expedient, o al retirar la certificació o notificació de la resolució si la sol·licitud no existís o no fos expressa.*

*Els documents rebuts pels conductes d'altres registres generals seran admesos provisionalment, però no se'ls podrà donar curs sense el previ pagament dels drets, per a la qual cosa es requerirà a l'interessat perquè en el termini de deu dies aboni les quotes corresponents, amb l'avertència que transcorregut dit termini sense efectuar l'abonament, es tindrà els escrits o documents per no presentats i serà arxivada la sol·licitud.*

*Las certificacions o documents que expedeixi l'Administració Municipal en virtut d'ofici de Jutjats o Tribunals per a tota classe de litigis, no es lliuraran ni remetraran sense que prèviament s'hagi satisfet la corresponent quota tributària.*

**Article 10. Infraccions i Sancions**

*Quant a infraccions i sancions, serà d'aplicació la Llei 58/2003, de 17 de desembre, general tributària, en concret els articles 181 i següents, i les disposicions que la desenvolupen.*

**DISPOSICIÓ FINAL ÚNICA**

*La present Ordenança fiscal, aprovada pel Ple d'aquest Ajuntament en sessió celebrada el \_\_\_\_ de \_\_\_\_\_ de 20 \_\_, entrarà en vigor en el moment de la seva publicació íntegra en el Butlletí Oficial de les Illes Balears i serà d'aplicació a partir del \_\_\_\_\_, romanent en vigor fins que s'acordi la seva modificació o la seva derogació expressa.”*

**SEGON.** Donar a l'expedient la tramitació i publicitat preceptiva, mitjançant la seva exposició al tauler d'anuncis d'aquest Ajuntament i al Butlletí Oficial de les Illes Balears, durant un termini de trenta dies hàbils, en els quals els interessats podran examinar-lo i plantejar les reclamacions que estimin oportunes.

**TERCER.** Considerar, en el supòsit que no es presentessin reclamacions a l'expedient, en el termini anteriorment indicat, que l'Acord és definitiu, tenint en compte l'article 17.3 del Reial Decret Legislatiu 2/2004, del 5 de març, pel qual s'aprova el Text Refós de la Llei Reguladora de les Hisendes Locals.

**QUART.** Facultar al Sr. Batle-President per subscriure els documents relacionats amb aquest assumpte.

No obstant l'Ajuntament Ple amb el seu superior criteri acordarà.”

#### INTERVENCIONS:

El portaveu **Antoni Reus (SPC)** comenta que s'han introduït nous casos, com els croquis que sol·liciten les assegurances en els casos d'accident, o les fotocòpies.

#### VOTACIÓ:

Seguidament els reunits, vist el dictamen de la Comissió Informativa, per majoria (9 vots a favor (6 SxC + 3 CxI) i 8 vots en contra (5 PP + 3 CPU)), acorden aprovar la proposta abans descrita amb els acords que hi són proposats.

### **13.- EXAMEN I APROVACIÓ EXPEDIENT D'APROVACIÓ INICIAL MODIFICACIÓ ORDENANÇA REGULADORA DE LA TAXA PER LA PRESTACIÓ DEL SERVEI DE RETIRADA DE VEHICLES I OBJECTES.**

Es presenta la proposta de la regidora d'Economia i Hisenda de dia 12 de setembre de 2011, la qual diu:

“Vist l'informe tècnic-econòmic elaborat pel Tècnic Municipal amb data 27 de juny de 2011.

Vist el projecte de modificació de l'Ordenança fiscal reguladora de la taxa per la prestació del servei de retirada de vehicles i objectes feixucs i voluminosos de la via pública i de la seva custòdia, elaborat pels Serveis Municipals de Secretaria i Intervenció, lliurat amb data 28 de juny de 2011, PROPOSO a l'Ajuntament Ple l'adopció dels següents

**PRIMER.** Aprovar la modificació de l'Ordenança fiscal reguladora de la taxa per la prestació del servei de retirada de vehicles i objectes feixucs i voluminosos de la via pública i de la seva custòdia amb la redacció que a continuació es recull:

#### **“ORDENANÇA FISCAL REGULADORA DE LA TAXA PER LA PRESTACIÓ DEL SERVEI DE RETIRADA DE VEHICLES I OBJECTES FEIXUCS O VOLUMINOSOS DE LA VIA PÚBLICA I DE LA SEVA CUSTÒDIA**

##### **Article 1. Fonament i naturalesa.**

*1. En exercici de les facultats concedides pels articles 133.2 y 142 de la Constitució Espanyola, i per l'article 106 de la Llei 7/1985, de 2 d'abril, reguladora de las bases del règim local, i de conformitat amb el que disposen els articles 15 a 19 i 20 a 27 del Reial decret legislatiu 2/2004, de 5 de març, pel qual s'aprova el text refós de la Llei reguladora de les Hisendes Locals, aquest Ajuntament estableix la taxa per la prestació del servei de retirada de vehicles i objectes feixucs o voluminosos de la via pública i de la seva custòdia, que es regirà per la present Ordenança fiscal, les normes de la qual s'atenen al que disposa l'article 57 del citat text refós de la Llei reguladora de les Hisendes Locals.*

*2. Aquesta taxa és independent i compatible amb les multes assenyalades per la normativa de circulació o per qualsevol altra disposició vigent per la infracció consistent en estacionar el vehicle indugudament o dipositar l'objecte de que es tracti al lloc d'on la grua el va retirar.*

### **Article 2. Fet imposable.**

1. Constitueix el fet imposable de la taxa la realització de les activitats municipals consistents en la retirada de vehicles de la via pública per mitjà del servei de grua, el seu trasllat i custòdia al Dipòsit Municipal o lloc que es determini i la seva immobilització mitjançant paranyes o qualsevol altra procediment que n'impedeixi la circulació, sempre que aquestes actuacions siguin motivades per infraccions de les normes de circulació i altres ordenances i reglaments municipals.

2. Tampoc estaran subjectes a la taxa els casos en que el vehicle, el contenidor, l'objecte o el bé moble hagi estat estacionat o col·locat en un lloc permès i posteriorment hagi sobrevingut de forma imprevisible i urgent una causa que hagi fet necessària la intervenció de la grua municipal per el seu trasllat.

3. També constitueix el fet imposable d'aquesta taxa la realització d'activitats municipals consistents en la retirada de contenidors o altres objectes feixucs o voluminosos, així com també altres béns mobles de la via pública, sempre que aquestes actuacions siguin motivades per infraccions de les normes de circulació i altres ordenances i reglaments municipals.

### **Article 3. Subjecte passiu.**

Són subjectes passius d'aquesta taxa totes les persones físiques o jurídiques i les entitats a que es refereix l'article 35.4 de la LGT, que siguin titulars del vehicle, contenidor, objecte o bé moble que hagi provocat l'actuació o activitat de l'administració municipal.

### **Article 4. Responsables**

1. Respondran del deute tributari, juntament amb els deutors principals, altres persones o entitats. A aquests efectes es consideraran deutors principals els obligats tributaris de l'apartat 2 de l'article 35 de la Llei 58/2003, de 17 de desembre, general tributària.

2. Llevat de precepte legal exprés en contrari, la responsabilitat serà sempre subsidiària.

3. Pel que fa a la responsabilitat solidària y subsidiària del deute tributari s'estarà a l'establert als articles 42 i 43, respectivament, de la Llei 58/2003, de 17 de desembre, general tributària.

### **Article 5. Exempcions i Bonificacions.**

No es concediran cap tipus d'exempció ni bonificació en l'exacció d'aquesta taxa.

### **Article 6. Deute tributari.**

El deute tributari serà el que resulti de l'aplicació de les tarifes següents:

| <b>CONCEPTE</b>   | <b>IMPORT</b>                                |
|---|--|
| <b>A. RETIRADA DE VEHICLES, CONTENIDORS O ALTRES OBJECTES DE LA VIA PÚBLICA.</b>              |  |
| 1. Camions, autocars i altres vehicles pesats   | Segons factura prestatari del servei + 15.-€ |
| 2. Turismes, furgonetes i vehicles lleugers de més de dues rodes.                             | 85,00.-€                                     |
| 3. Motocicletes, ciclomotors de dues rodes, bicicletes, contenidors o objectes lleugers, etc. | 47,60.-€                                     |
| 4. Contenidors, objectes voluminosos o pesats que no tinguin la condició de vehicles.         | Segons factura prestatari del servei + 15.-€ |

|   |          |
|---|----------|
| <b>B. IMMOBILITZACIÓ</b>  |          |
| 1. Camions, autocars i altres vehicles pesats                     | 28,00.-€ |
| 2. Turismes, furgonetes i vehicles lleugers de més de dues rodes. | 26,00.-€ |

*Si en el moment d'iniciar-se els treballs de retirada o immobilització del vehicle o objecte se suspenguessin perquè el conductor o una persona autoritzada comparegués i adoptés les mesures convenients, les tarifes es reduiran un 50%, essent el seu pagament requisit indispensable per a l'efectivitat de la suspensió. És a dir:*

|   |  |
|---|--|
| <b>A. RETIRADA DE VEHICLES, CONTENIDORS O ALTRES OBJECTES DE LA VIA PÚBLICA.</b>              |  |
| 1. Camions, autocars i altres vehicles pesats   | 50% factura prestatari del servei + 7,5.-€ |
| 2. Turismes, furgonetes i vehicles lleugers de més de dues rodes.                             | 42,50.-€                                   |
| 3. Motocicletes, ciclomotors de dues rodes, bicicletes, contenidors o objectes lleugers, etc. | 23,80.-€                                   |
| 4. Contenidors, objectes voluminosos o pesats que no tinguin la condició de vehicles.         | 50% factura prestatari del servei + 7,5.-€ |
| <b>B. IMMOBILITZACIÓ</b>  |  |
| 1. Camions, autocars i altres vehicles pesats   | 14,00.-€                                   |
| 2. Turismes, furgonetes i vehicles lleugers de més de dues rodes.                             | 13,00.-€                                   |

**Article 8. Meritació.**

*Es merita la taxa i neix l'obligació de contribuir quan s'inicia la prestació del servei o la realització de 'activitat municipal.*

**Article 9. Normes de gestió.**

*1. El pagament de la taxa regulada a la present Ordenança s'efectuarà en el moment de retirar el vehicle, el contenidor, l'objecte o el bé moble del Dipòsit Municipal o lloc habilitat a l'efecte.*

*2. En aquells supòsits en que el titular no procedeixi a la retirada del vehicle, contenidor, objecte o bé moble que hagi estat objecte de dipòsit o de retirada, l'Ajuntament practicarà la liquidació corresponent.*

*3. No estaran subjectes a la taxa aquelles actuacions municipals respecte a les quals l'Ajuntament hagués estimat la reclamació interposada pel particular en contra seva. En aquesta situació queda reconegut el dret del contribuent a la devolució de l'import de la taxa indegudament satisfet en el moment de retirar el vehicle del dipòsit o lloc destinat a l'efecte.*

**Article 10. Infraccions i Sancions**

*Quant a infraccions i sancions, serà d'aplicació la Llei 58/2003, de 17 de desembre, general tributària, en concret els articles 181 i següents, i les disposicions que la desenvolupen.*

**DISPOSICIÓ FINAL ÚNICA**



*La present Ordenança fiscal, aprovada pel Ple d'aquest Ajuntament en sessió celebrada el \_\_\_\_\_ de \_\_\_\_\_ de 20\_\_\_, entrarà en vigor i serà d'aplicació a partir del moment de la seva publicació íntegra en el Butlletí Oficial de les Illes Balears, romanent en vigor fins que s'acordi la seva modificació o la seva derogació expressa.”*

**SEGON.** Donar a l'expedient la tramitació i publicitat preceptiva, mitjançant la seva exposició al tauler d'anuncis d'aquest Ajuntament i al Butlletí Oficial de les Illes Balears, durant un termini de trenta dies hàbils, en els quals els interessats podran examinar-lo i plantejar les reclamacions que estimin oportunes.

**TERCER.** Considerar, en el supòsit que no es presentessin reclamacions a l'expedient, en el termini anteriorment indicat, que l'Acord és definitiu, tenint en compte l'article 17.3 del Reial Decret Legislatiu 2/2004, del 5 de març, pel qual s'aprova el Text Refós de la Llei Reguladora de les Hisendes Locals.

**QUART.** Facultar al Sr. Batle-President per subscriure els documents relacionats amb aquest assumpte.

No obstant l'Ajuntament Ple amb el seu superior criteri acordarà.”

#### INTERVENCIONS:

El **Batle** comenta que bàsicament fa referència al servei de grua, i es preveu cobrar el cost del servei de la mateixa incrementat en 15 euros, per les tasques administratives i de policia.

#### VOTACIÓ:

Seguidament els reunits, vist el dictamen de la Comissió Informativa, per majoria (9 vots a favor (6 SxC + 3 CxI) i 8 vots en contra (5 PP + 3 CPU)), acorden aprovar la proposta abans descrita amb els acords que hi són proposats.

#### **14.- EXAMEN I APROVACIÓ EXPEDIENT D'APROVACIÓ INICIAL MODIFICACIÓ ORDENANÇA REGULADORA DE LA TAXA DE CLAVEGUERAM.**

Es presenta la proposta de la regidora d'Economia i Hisenda de dia 12 de setembre de 2011, la qual diu:

“Vist l'informe tècnic-econòmic elaborat pel Tècnic Municipal amb data 16 d'agost de 2011.

Vist el projecte de modificació de l'Ordenança fiscal reguladora de la taxa per la prestació del servei de clavegueram i vigilància de clavegueres particulars, elaborat pels Serveis Municipals de Secretaria i Intervenció, lliurat amb data 17 d'agost de 2011, PROPOSO a l'Ajuntament Ple l'adopció dels següents

**PRIMER.** Aprovar la modificació de l'Ordenança fiscal reguladora de la taxa per la prestació del servei de clavegueram i vigilància de clavegueres particulars amb la redacció que a continuació es recull:

## **“ORDENANÇA FISCAL REGULADORA DE LA TAXA PER LA PRESTACIÓ DEL SERVEI DE CLAVEGUERAM I VIGILÀNCIA DE CLAVEGUERES PARTICULARS**

### **Article 1. Fonament i naturalesa.**

*En exercici de les facultats concedides pels articles 133.2 y 142 de la Constitució Espanyola, i per l'article 106 de la Llei 7/1985, de 2 d'abril, reguladora de las bases del règim local, i de conformitat amb el que disposen els articles 15 a 19 i 20 a 27 del Reial decret legislatiu 2/2004, de 5 de març, pel qual s'aprova el text refós de la Llei reguladora de les Hisendes Locals, aquest Ajuntament estableix la taxa per la prestació del servei de clavegueram i vigilància de clavegueres particulars, que es regirà per la present Ordenança fiscal, les normes de la qual s'atenen al que disposa l'article 57 del citat text refós de la Llei reguladora de les Hisendes Locals.*

### **Article 2. Fet imposable.**

*1. Constitueix el fet imposable de la taxa:*

- a. L'activitat municipal, tècnica i administrativa que tendeix a verificar si es donen les condicions necessàries per autoritzar la presa de xarxa de clavegueram municipal.*
- b. La prestació dels serveis d'evacuació d'excretes, aigua pluvial, negra i residual, mitjançant la xarxa de clavegueram municipal, així com la vigilància especial a les clavegueres particulars.*

### **Article 3. Subjecte passiu.**

*1. Són subjectes passius d'aquesta taxa com a contribuents totes les persones físiques o jurídiques i les entitats a que es refereix l'article 35.4 de la LGT, que siguin:*

- a. Quan es tracti de la concessió de llicència de presa a la xarxa, el propietari, usufructuari o titular del domini útil de la finca.*
- b. En el cas de prestació de serveis de la lletra b) de l'apartat 1 de l'article 2, els ocupants o usuaris de les finques del terme municipal beneficiàries d'aquests serveis, qualsevol que sigui el seu títol: propietaris, usufructuaris, habitants o arrendataris fins i tot en precari.*

*2. Són subjectes passius d'aquesta taxa com a substituïts del contribuent el propietari de les vivendes o locals que podrà repercutir, si s'escau, les quotes satisfetes sobre els usuaris de les vivendes o locals, beneficiaris del serveis.*

### **Article 4. Responsables**

*1. Respondran del deute tributari, juntament amb els deutors principals, altres persones o entitats. A aquests efectes es consideraran deutors principals els obligats tributaris de l'apartat 2 de l'article 35 de la Llei 58/2003, de 17 de desembre, general tributària.*

*2. Llevat de precepte legal exprés en contrari, la responsabilitat serà sempre subsidiària.*

*3. Pel que fa a la responsabilitat solidària y subsidiària del deute tributari s'estarà a l'establert als articles 42 i 43, respectivament, de la Llei 58/2003, de 17 de desembre, general tributària.*

### **Article 5. Exempcions i Bonificacions.**

*No es concediran cap tipus d'exempció ni bonificació en l'exacció d'aquesta taxa.*

### **Article 6. Quota tributària.**

1. La quota tributària consistirà en una quantitat fixa, que es determinarà en funció de la naturalesa i destinació dels immobles, d'acord amb les tarifes contingudes en l'Annex I de la present Ordenança.

2. La quota tributària corresponent a la concessió de la llicència o autorització de presa a la xarxa de clavegueram s'exigirà una sola vegada.

3. Les quotes regulades en la present ordenança tenen caràcter anual i son irreductibles i es faran efectives de conformitat amb el sistema general de recaptació establert en aquest municipi i conforme al Reglament General de Recaptació.

#### **Article 7. Meritació.**

1. S'acredita la taxa i neix l'obligació de contribuir des del moment en que s'inicia l'activitat municipal que constitueix el fet imposable, i s'entén iniciada quan:

- a. En la data de presentació de l'oportuna sol·licitud de la llicència de presa, si el subjecte passiu les ha de formular expressament.
- b. Des des que es dugi a terme l'efectiva presa a la xarxa de clavegueram municipal. La meritació per aquesta modalitat de taxa es produirà amb independència que s'hagi obtingut o no la llicència de presa i sense perjudici de la iniciació de l'expedient administratiu que es pugui instruir per a la seva autorització.

2. El servei d'evacuació d'excretes, aigua pluvia, negra i residual mitjançant la xarxa de clavegueram municipal serà de recepció obligatòria, de forma que tots els immobles ubicants a menys de 100 metres d'alguna artèria del clavegueram hauran d'estar dotades del servei, meritant-se la taxa, encara que el subjectes passius no realitzin l'acomesa de la finca a la xarxa general de clavegueram.

3. No obstant l'anterior, no estan subjectes a la taxa les finques derruïdes, les declarades ruïnoses o que tinguin la condició de solar o terreny.

4. De conformitat amb l'establert en l'article 26.2 del RDL 2/2004, la meritació de la taxa tindrà lloc dia 1 de gener de cada any i el període impositiu comprendrà l'any natural, excepte en els casos d'inici o finalització d'ús del servei, en els que el període impositiu s'ajustarà a aquesta circumstància amb el corresponent prorrateig, que es realitzarà d'acord amb l'establert en les normes següents.

5. Quan s'iniciï l'ús en el primer semestre de l'any s'abonarà en concepte de taxa corresponent a aquell exercici la quota íntegra. En canvi, si l'inici es produeix en el segon semestre es liquidarà la meitat de la quota anual.

6. Si es produeix la finalització de l'ús durant el primer semestre de l'exercici procedirà la devolució de la meitat de la quota. En canvi, si la finalització es produeix durant el segon semestre no procedirà la devolució de cap quantitat.

7. S'entendrà que una vivenda inicia l'ús del servei quan adquireixi les condicions necessàries per ésser habitable. S'entendrà que finalitza l'ús del servei quan sigui declarada en situació de ruïna.

#### **Article 9. Normes de gestió.**

1. Anualment es formarà un Padró en el qual figuraran els contribuents afectats i les quotes respectives que es liquiden per aplicació de la present Ordenança, el qual serà exposat al públic per

*un mes a efectes de reclamacions, amb anunci previ al Butlletí Oficial de la Comunitat Autònoma i al tauler d'anuncis municipal.*

*2. Transcorregut el termini d'exposició pública, l'Ajuntament resoldrà les reclamacions presentades i aprovarà definitivament el Padró, que servirà de base per a la confecció dels rebuts que es duran al cobro.*

*3. Quan es conegui, d'ofici o per comunicació de l'interessat, qualsevol variació de les dades que figurin en el padró, es duran a terme les modificacions corresponents, que produiran efectes a partir del període de cobrament següent a aquell en que s'hagués introduït la modificació.*

*4. Les quotes liquidades i no satisfetes en el període voluntari, es faran efectives per la via de constrenyiment.*

#### **Article 10. Infraccions i Sancions**

*Quant a infraccions i sancions, serà d'aplicació la Llei 58/2003, de 17 de desembre, general tributària, en concret els articles 181 i següents, i les disposicions que la desenvolupen.*

#### **DISPOSICIÓ FINAL ÚNICA**

*La present Ordenança fiscal, aprovada pel Ple d'aquest Ajuntament en sessió celebrada el \_\_\_\_ de \_\_\_\_\_ de 20\_\_, entrarà en vigor i serà d'aplicació a partir del moment de la seva publicació íntegra en el Butlletí Oficial de les Illes Balears, romanent en vigor fins que s'acordi la seva modificació o la seva derogació expressa.*

#### **ANNEX I**

| <b>CONCEPTE</b>                           | <b>TARIFA</b>    |
|---|------------------|
| <i>Plaça hotelera</i>                     | <i>4,00.-€</i>   |
| <i>Vivienda particular</i>                | <i>8,00.-€</i>   |
| <i>Local comercial</i>                    | <i>41,00.-€</i>  |
| <i>Bar, cafeteria</i>                     | <i>54,00.-€</i>  |
| <i>Restaurant</i>                         | <i>77,00.-€</i>  |
| <i>Discoteca</i>                          | <i>79,00.-€</i>  |
| <i>Concessió llicència acomesa petita</i> | <i>497,00.-€</i> |
| <i>Concessió llicència acomesa grossa</i> | <i>858,00.-€</i> |

**SEGON.** Donar a l'expedient la tramitació i publicitat preceptiva, mitjançant la seva exposició al tauler d'anuncis d'aquest Ajuntament i al Butlletí Oficial de les Illes Balears, durant un termini de trenta dies hàbils, en els quals els interessats podran examinar-lo i plantejar les reclamacions que estimin oportunes.

**TERCER.** Considerar, en el supòsit que no es presentessin reclamacions a l'expedient, en el termini anteriorment indicat, que l'Acord és definitiu, tenint en compte l'article 17.3 del Reial Decret Legislatiu 2/2004, del 5 de març, pel qual s'aprova el Text Refós de la Llei Reguladora de les Hisendes Locals.

**QUART.** Facultar al Sr. Batle-President per subscriure els documents relacionats amb aquest assumpte.

No obstant l'Ajuntament Ple amb el seu superior criteri acordarà.”

#### INTERVENCIONS:

El portaveu **Antoni Reus (SPC)** detalla l'increment de la taxa en el cas de les places hoteleres, vivendes i locals.

#### VOTACIÓ:

Seguidament els reunits, vist el dictamen de la Comissió Informativa, per majoria (9 vots a favor (6 SxC + 3 CxI) i 8 vots en contra (5 PP + 3 CPU)), acorden aprovar la proposta abans descrita amb els acords que hi són proposats.

#### **15.- EXAMEN I APROVACIÓ PROPOSTA DE BATLIA DE SOL·LICITUD AL CIM PER OBRES PER GARANTIR LA SEGURETAT A LA CARRETERA MA 3400.**

Es presenta la moció de Batlia de dia 19 de setembre de 2011, la qual diu:

#### **“MOCIO SOBRE LA NECESSITAT D'INSTAR A LA DIRECCIÓ GENERAL DE CARRETERES LA REALITZACIÓ D'OBRES PER GARANTIR LA SEGURETAT A LA CARRETERA MA 3400**

La carretera MA 3400, arranca en el seu inici des de la sortida del nucli de Santa Margalida, pel carrer Carretera d'Artà, fins el Camí des Rafal, un tram que compren aproximadament 500 metres.

Al llarg d'aquest tram, a cada vorera de la carretera transcorre una síquia, delimitada de la carretera a la majoria del seu recorregut d'una tanca de seguretat.

Que és tracta d'una via molt transitada per vehicles, i també atès la connexió de la carretera amb el Camí des Rafal, és tracta d'un tram on hi passen molts de vianants.

Que considera que una actuació de realitzar una cobertura de la síquia, de manera que pogués seguir complint la seva mateixa funció, però que permetés el transit de vianants per sobre de la mateixa, permetent així separar la circulació de vehicles i persones, aportaria seguretat a la via, a la vegada que fomentaria una zona atractiva i segura per el passeig.

Per tot això, **PROPOSO** al Ple l'adopció del següents **ACORDS**

**PRIMER.-** Instar a la Direcció General de Carreteres per tal de que, de la manera que consideri més tècnicament viable, realitzi una actuació sobre la carretera MA 3400 al seu inici des del nucli de Santa Margalida fins al Camí des Rafal, per tal de permetre el transit segur de vianants sobre l'actual síquia.

**SEGON.-** Remetre aquest acord a la Direcció Insular de Carreteres del CIM.

No obstant, el Ple, amb el seu superior criteri, acordarà.”

INTERVENCIONS:

El **Batle** comenta que algunes persones li han demanat la construcció d'un passeig en el tram del Quarter fins al Camí de Rafal, on ara hi ha unes sèquies obertes que són perilloses. El Batle comenta que es competència del Consell, i per tant es proposa sol·licitar al Consell el referit passeig, per donar seguretat al trànsit.

VOTACIÓ:

Seguidament els reunits vist el dictamen de la Comissió Informativa, prèvia deliberació, per unanimitat, acorden aprovar íntegrament la moció abans descrita i els acords que hi són proposats.

**16.- EXAMEN I APROVACIÓ PROPOSTA DEL REGIDOR D'OBRES I SERVEIS SOBRE SOL·LICITUD AL CIM DE LA PAVIMENTACIÓ DEL CAMÍ DE SA BOLEDA O CARRETERA MA 3402 PER RAONS DE SEGURETAT DEL TRÀNSIT RODAT.**

Es presenta la moció del regidor d'Obres, Infraestructures i Serveis de data 19 de setembre de 2011, la qual diu:

**“MOCIO SOBRE LA NECESSITAT D'INSTAR A LA DIRECCIÓ GENERAL DE CARRETERES LA PAVIMENTACIÓ DEL CAMÍ DE SA BOLEDA (CARRETERA MA 3402) PER RAONS DE SEGURETAT DE TRÀNSIT RODAT**

Recentment la Direcció General de Carreteres ha realitzat una actuació de manteniment al camí de Sa Boleta (carretera MA 3402) del terme de Santa Margalida, al tram que arranca des de la carretera Santa Margalida – Can Picafort (MA 3410).

Es tracta d'una carretera bastant transitada, atès que és un eix que connecta les carreteres de Santa Margalida – Can Picafort (MA 3410) i Santa Margalida – Son Serra (MA 3400), però de poca amplada, i que presenta un marges perillosos.

L'actuació realitzada, sobre les voreres de la carretera, no ha fet sinó elevar el paviment respecte la vorera de forma irregular, augmentat la perillositat del marge que presenta.

Per aquests motius, considerem que és necessari que és realitzi una pavimentació adequada d'aquesta carretera per evitar els perills que existeixen actualment, i que els seus tècnics poden comprovar.

Per tot això, **PROPOSO** al Ple l'adopció del següents **ACORDS**

**PRIMER.-** Instar a la Direcció General de Carreteres per tal de que comprovi l'estat actual del camí de Sa Boleda (carretera MA 3402), i procedeixi a la seva correcta pavimentació.

**SEGON.-** Remetre aquest acord a la Direcció Insular de Carreteres del CIM.

No obstant, el Ple, amb el seu superior criteri, acordarà.”

#### INTERVENCIONS:

El **tinent de batle, Sr. Joan Monjo** comenta que alguns veïns es queixen de la inseguretat del camí de sa Boleda. Per tant, es sol·licita al Consell la realització d'una obra, per donar seguretat a aquest camí i evitar accidents.

#### VOTACIÓ:

Seguidament els reunits vist el dictamen de la Comissió Informativa, prèvia deliberació, per unanimitat, acorden aprovar íntegrament la moció abans descrita i els acords que hi són proposats.

### **17.- EXAMEN I APROVACIÓ PROPOSTA DE BATLIA SOBRE INICI D'EXPEDIENT INFORMATIU DE L'OCUPACIÓ PER UN PARTICULAR DE DEPENDÈNCIES DEL COL·LEGI PÚBLIC VORAMAR DE CAN PICAFORT.**

Es presenta la proposta de Batlia de dia 15 de setembre de 2011, la qual diu:

“Atès que s'ha tingut coneixement que persones ocupen unes dependències del Col·legi Públic Voramar de Can Picafort, una vegada realitzades les primeres actuacions, es fa necessari iniciar un expedient d'investigació, per tal d'aclarir les persones que presumptament autoritzaren l'ocupació d'aquestes dependències a favor de les persones que l'ocupen.

Atès l'anterior, proposo a l'ajuntament ple l'adopció dels següents acords:

**1er.-** Iniciar expedient d'investigació per tal de determinar les persones eventualment responsables que han permès dita ocupació aliena a l'activitat escolar.

**2n.-** Nomenar instructor de l'expedient al regidor delegat de Can Picafort, Sr. Joan Monjo Estelrich.

No obstant, l'Ajuntament Ple, acordarà.”

#### INTERVENCIONS:

Intervé el **Batle** comentant que l'equip de govern ha tingut coneixement de l'existència d'una okupa en el Col·legi Vora Mar. Donat que es tracta d'una instal·lació municipal, es proposa iniciar un expedient per determinar els fets i les persones responsables.

Acte seguit, pren la paraula el regidor **Pedro Mas (CPU)** explicant que l'any 2004 un policia guardava el col·legi, netejava els patis, i s'allotjava allà. Posteriorment, el policia se'n va anar, i es va cercar una persona per fer aquestes tasques, que també es va allotjar allà.

El Batle es mostra sorprès perquè anteriorment hi havia hagut un cas com el present, i l'Ajuntament va haver d'indemnitzar. L'any 2004 es repeteix la situació i perdura fins avui.

El Sr. Mas puntualitza que sols ha explicat el que va succeir.

El portaveu **Martí Torres (PP)** no fa cap comentari al respecte.

El Batle, ates que el Sr. Torres no fa cap intervenció al respecte, comenta que ell va ser batle durant quatre anys amb aquesta okupa.

Acte seguit, pren la paraula el **tinent de batle, Sr. Joan Monjo**, dient que el director del col·legi ha demanat per instal·lar un bar, on hi ha aquesta dona. El Sr. Monjo va comprovar que l'Ajuntament no en tenia constància, però atès que el Sr. Mas n'estava al corrent, li demana qui li va donar permís.

Respon el Sr. Mas dient que tots, o ell mateix, per exemple. Afegeix que no te por.

El Sr. Monjo demana que consti en acta que "la temeritat no coneix la por". Continua explicant que va demanar al sergent que hi anas. La referida persona va dir al sergent que estava allà perquè tenia permís de l'Ajuntament, i li donà una copia d'un paper que du el segell de l'Ajuntament, de l'agost del 2006, i el nom de Miquel Ordines, delegat de Can Picafort, però sense estar firmat per ell. L'Ajuntament no te constància de que aquest paper hagi sortit del mateix. El permís era per una any, prorrogable anualment amb posterioritat. Per altra part, a aquesta persona se li abona la despesa d'electricitat, aigua i fems. També comenta que la neteja està contractada a una empresa.

Novament intervé el Batle comentant que existeix un contracte irregular i que l'Ajuntament no es fa càrrec de la Seguretat Social.

El Sr. Mas afirma que no treballa per l'Ajuntament.

Respon el Batle dient que la referida persona està a una dependència municipal, i que neteja el col·legi, que és de l'Ajuntament. Espera que tots els que siguin requerits compareguin, i que els responsables facin font a les indemnitzacions.

**VOTACIÓ:**

Seguidament els reunits, vist el dictamen de la Comissió Informativa, per majoria (9 vots a favor (6 SxC + 3 CxI) i 8 abstencions (5 PP + 3 CPU)), acorden aprovar la proposta abans descrita amb els acords que hi són proposats.

El Sr. Monjo comenta que ha estat el mes suau possible amb la informació de que disposa.

El Batle comenta que si els membres de PP i CPU cometen un desman, es confessen i queden perdonats, mentre que ell no ho pot fer.

La regidora **Ana Rodríguez (PP)** li demana respecte.

El Batle comenta que quan va ser batlessa, ho hauria pogut aclarir.

**18.- EXAMEN I APROVACIÓ PROPOSTA D'INICI D'EXPEDIENT D'AMPLIACIÓ DE LA RESPONSABILITAT ALS TÈCNICS QUE INTERVINGUEREN A LES OBRES D'EXECUCIÓ DE LA PISCINA MUNICIPAL DE SANTA MARGALIDA.**



Es presenta la proposta de Batlia de dia 21 de setembre de 2011, la qual diu:

“Per decret de batlia de data 19 d’abril de 2011 es va resoldre iniciar expedient de responsabilitat per vicis ocults contra l’empresa ACSA OBRES E INFRAESTRUCTURES S.A., adjudicatària dels tres contractes d’obres següents:

- 1.- Obres relatives al projecte bàsic de la coberta de piscina i construcció de vestuaris per un import de 548.767'89 €. Termini d'execució 12 mesos.
2. - Obres relatives al projecte de reforma del vas de la piscina per un import de 118.900 €. Termini d'execució 2 mesos.
3. – Obres del Projecte modificat de la coberta de piscina i construcció de vestuaris per un import de 76.577'33 €.

La motivació va ser l'existència de vicis funcionals i ruinògens a les obres executades per l'empresa ACSA OBRES E INFRAESTRUCTURES S.A. i la responsabilitat d'aquesta empresa, segons els informes tècnics obrants a l'expedient.

Així mateix es va resoldre requerir a ACSA OBRES E INFRAESTRUCTURES la realització de les obres de reparació necessàries que figuren a l'informe emès per l'arquitecta Sra. Catalina María Calafat Manera, amb la finalitat de neutralitzar totes les deficiències o, alternativament, indemnitzar a l'Ajuntament pel cost de les obres de reparació dels vicis ruinògens apareguts per un import de 362.303'88 € IVA inclòs, i en ambdós casos, l'obligació d'indemnitzar a l'Ajuntament per la quantitat que es determini corresponent als perjudicis derivats de la rescissió de la concessió per la gestió i explotació de les instal·lacions de la piscina coberta i de la impossibilitat d'ús de les instal·lacions per part dels usuaris; i atorgar a l'empresa ACSA OBRES E INFRAESTRUCTURES S.A. el termini d'audiència de deu dies hàbils per que manifesti el que consideri oportú, significant-li que la manca de presentació d'al·legacions s'entendrà com a conformitat amb l'expedient iniciat.

En data 17 de juny de 2011 es va autoritzar al perit designat per ACSA OBRAS E INFRAESTRUCTURAS, SA., Sr. Miquel Àngel Alou Forner, per la visita i examen de la piscina (i de totes les seves instal·lacions, dependències i edificacions incloses les destinades a recepció de vestíbul i vestuaris) i es va concedir a ACSA OBRAS E INFRAESTRUCTURAS, SA, un termini de 15 dies hàbils a partir de dia 21 de juny de 2011, per presentar a l'Ajuntament l'informe pericial realitzat pel perit Sr. Miquel Àngel Alou Forner, juntament amb les al·legacions que estimi oportunes.

En data 6 de juliol de 2011, per part de ACSA OBRAS E INFRAESTRUCTURAS, SA s'ha presentat escrit i dictamen pericial, relatiu a la suposada responsabilitat per vicis ocults en els contractes d'obres relatius a la piscina municipal de Santa Margalida.

Es va requerir informe/al·legacions dels redactors i directors de les esmentades obres, Sr. Rafael Vidal Juste, Sr. Gerard Bonet Coll i Sr. Jaume Grimalt Estelrich en relació a l'expedient de responsabilitat per vicis ocults.

En data 1 de setembre de 2011, el Sr. Rafael Vidal Juste, ha presentat escrit d'al·legacions.

Per part del Sr. Gerard Bonet Coll i el Sr. Jaume Grimalt Estelrich a dia d'avui no s'ha presentat cap document.

Així mateix, en data 1 de setembre de 2011, el Sr. Manuel Abos Janot, actuant en representació de ACSA OBRAS E INFRAESTRUCTURAS, SA ha presentat un nou escrit d'al·legacions.

Vist l'esmentat escrit d'al·legacions presentat per ACSA OBRAS E INFRAESTRUCTURAS, resulta que podria haver-hi una possible responsabilitat dels tècnics redactors i directors de les esmentades obres de coberta de piscina i construcció de vestuaris, reforma del vas de la piscina i modificat de la coberta de piscina i construcció de vestuaris.

Atès l'anterior, proposo a l'ajuntament ple l'adopció dels següents acords:

**1er.-** Ampliar l'expedient de responsabilitat per vicis ocults, iniciat contra l'empresa ACSA OBRES E INFRAESTRUCTURES S.A., adjudicatària dels tres contractes d'obres següents:

- 1.- Obres relatives al projecte bàsic de la coberta de piscina i construcció de vestuaris
2. - Obres relatives al projecte de reforma del vas de la piscina.
3. – Obres del Projecte modificat de la coberta de piscina i construcció de vestuaris.

als tècnics redactors i directors d'aquestes, Sr. Rafael Vidal Juste, Sr. Gerard Bonet Coll i Sr. Jaume Grimalt Estelrich.

**2n.-** Notificar a l'empresa ACSA OBRES E INFRAESTRUCTURES S.A. i als tècnics redactors i directors de les esmentades obres Sr. Rafael Vidal Juste, Sr. Gerard Bonet Coll i Sr. Jaume Grimalt Estelrich.

No obstant, l'Ajuntament Ple, acordarà.”

#### INTERVENCIONS:

Pren la paraula el **tinent de batle, Sr. Joan Monjo**, recordant que aquest tema ve de legislatures anteriors. Comenta que els anys 2001-2002 l'Ajuntament va contractar tres projectes. Per altra part, l'empresa ACSA va demandar a l'Ajuntament el cobrament d'unes obres, que segons l'empresa, havia duit a terme. Dia 19 d'abril de 2011, el Batle, Sr. Torres, resol iniciar un expedient de responsabilitat per vicis ocults contra l'empresa. L'empresa assegura que ha realitzat el que li han mandat els tècnics o els polítics. Per altra part, l'Ajuntament encomana un informe a una arquitecte sobre els referits vicis, en el que dona el seu parer sobre els mateixos. En resum, els ciutadans han pagat un milió tres-cents mil d'euros per una piscina, que perd aigua i no es sostenible. Es proposa doncs incloure en l'expedient els tres tècnics citats per l'empresa ACSA.

El portaveu **Martí Torres (PP)** demana al Secretari ser informat sobre si cal dur al ple aquest punt i l'anterior, o si l'equip de govern pot prendre la decisió oportuna.

Respon el Secretari dient que en el cas de la piscina, l'òrgan que tramita l'expedient és la junta de govern.

El **Batle** comenta que durant la legislatura anterior varen ser delegades moltes competències del ple, cosa que no ha fet l'actual equip de govern, perquè creu en la democràcia i en la participació.

El Sr. Monjo destaca la voluntat de l'actual equip de govern d'informar de l'estat de l'expedient a l'anterior equip de govern, que fou el que el va iniciar, per tal que pugui donar llum sobre el mateix.

#### VOTACIÓ:

Seguidament els reunits, vist el dictamen de la Comissió Informativa, per majoria (9 vots a favor (6 SxC + 3 CxI) i 8 abstencions (5 PP + 3 CPU)), acorden aprovar la proposta abans descrita amb els acords que hi són proposats.

## 19.- MOCIONS D'URGÈNCIA.

### 19.1.- EXAMEN I APROVACIÓ PROPOSTA DE MODIFICACIÓ DE CRÈDIT 12/2011 PER CRÈDIT EXTRAORDINARI I SUPLEMENT DE CRÈDIT.

Es sotmet a votació la declaració d'urgència per a tractar el fons de l'assumpte, la qual es aprovada per unanimitat dels assistents, que representa el vot favorable de la majoria absoluta legal.

Seguidament es presenta la proposta de Batlia de dia 20 de setembre de 2011, la qual diu:

“Vista la proposta de la Regidora d'Hisenda relativa el reconeixement extrajudicial de crèdit (número 2), de data 20 de setembre de 2011 relativa a factures corresponents a despeses d'exercicis tancats sense consignació pressupostària o adquirits amb vulneració del procediment legalment establert, el qual ascendeix a 58.035'47 €, tal i com es desprèn de l'annex 1 del present expedient.

Vist l'avanç de liquidació 2011 a 31 d'agost, d'on es desprèn la insuficiència de crèdit es determinades aplicacions pressupostàries per fer front a les despeses que previsiblement es realitzaran durant l'exercici 2011 i vist que segurament es realitzaran despeses no consignades en el pressupost 2011.

Vist l'informe de la Interventora de data 20 de setembre de 2011.

PROPÒS AL PLENARI L'ADOPCIÓ DEL SEGÜENT ACORD:

**Primer.-** Aprovar inicialment l'expedient de modificació de crèdit 12/2011 per concessió d'un suplement de crèdit i crèdit extraordinari finançat amb baixes per anul·lació que consta de les parts següents:

APLICACIONS PRESSUPOSTÀRIES QUE AUGMENTEN:  
SUPLEMENT DE CRÈDIT

| A.PRESSUP  | DENOMINACIÓ                       | C.INICIAL | INCREMENT | C.DEFINITIU |
|------------|-----------------------------------|-----------|-----------|-------------|
| 164 221 00 | ENERGIA ELÈCTRICA CEMENTIRI       | 3.000,00  | 2.600,00  | 5.600,00    |
| 922 221 00 | ENERGIA ELÈCTRICA EDIF MUNICIPAL  | 18.000,00 | 8.157,17  | 26.157,17   |
| 452 221 12 | ENERGIA ELÈCTRICA POUS TEULADA    | 30.000,00 | 4.900,00  | 34.900,00   |
| 132 622 00 | BOMBERS CP                        | 4.629,38  | 3.987,72  | 8.617,10    |
| 169 212 00 | EDIFICI BRIG. SERVEIS LOCALS      | 5.000,00  | 682,58    | 5.682,58    |
| 169 214 00 | MATERIAL TRANSPORT BRIGADA        | 14.844,25 | 54,09     | 14.898,34   |
| 169 215 00 | MOBILIARI I ESTRIS SERVEIS LOCALS | 5.000,00  | 1.480,15  | 6.480,15    |
| 169 624 00 | COMPRA VEHICLE BRIG. OBRES        | 1.374,26  | 2.950,00  | 4.324,26    |
| 171 210 00 | MANTENIMENT PARCS I JARDINS       | 10.000,00 | 1.501,11  | 11.501,11   |
| 171 221 01 | AIGUA JARDINS                     | 6.300,00  | 1.029,81  | 7.329,81    |
| 321 221 01 | AIGUA COL·LEGI                    | 1.000,00  | 1.175,12  | 2.175,12    |
| 332 220 00 | MATERIAL BIBLIOTECA               | 4.000,00  | 1.151,39  | 5.151,39    |
| 334 226 16 | ACTIVITATS CULTURALS AUDITORI     | 4.000,00  | 900,00    | 4.900,00    |
| 338 226 40 | FESTES SANTA MARGALIDA            | 78.814,30 | 216,00    | 79.030,30   |
| 338 226 41 | FESTES CAN PICAFORT               | 70.346,76 | 540,00    | 70.886,76   |
| 338 226 43 | FESTES SON SERRA                  | 10.032,00 | 971,55    | 11.003,55   |

|            |                                      |                   |                  |                   |
|------------|--------------------------------------|-------------------|------------------|-------------------|
| 338 226 44 | FESTES POPULARS                      | 16.000,00         | 2.275,36         | 18.275,36         |
| 342 221 01 | AIGUA INSTAL·LACIONS ESPORTIVES      | 3.200,00          | 4.628,70         | 7.828,70          |
| 432 221 01 | SUMINISTRAMENT AIGUA DUTXES PLATJA   | 5.500,00          | 563,63           | 6.063,63          |
| 432 226 02 | ORDENACIÓ I PROMOCIÓ TURISME         | 25.000,00         | 390,00           | 25.390,00         |
| 453 210 00 | MANTENIMENT CARRERS                  | 10.248,49         | 190,31           | 10.438,80         |
| 454 210 00 | MANTENIMENT CAMINS                   | 10.000,00         | 29,93            | 10.029,93         |
| 920 212 00 | EDIF MUNICIPALS SANTA MARGALIDA      | 15.702,21         | 989,69           | 16.691,90         |
| 920 221 01 | AIGUA OFICINES                       | 300,00            | 269,55           | 569,55            |
| 920 626 00 | ADQ. EQUIPS INFORM. C. CIVIC         | 2.185,89          | 1.180,00         | 3.365,89          |
| 922 221 01 | AIGUA EDIFICIS MUNICIPALS            | 1.000,00          | 487,14           | 1.487,14          |
| 929 226 99 | DESP DIVERS ATENCIONS COMUNIT ALTRES | 20.497,60         | 1.100,72         | 21.598,32         |
| 342 212 01 | INSTAL·LACIONS ESPORTIVES S.M        | 10.000,00         | 423,38           | 10.423,38         |
|            | <b>TOTAL</b>                         | <b>385.975,14</b> | <b>44.825,10</b> | <b>430.800,24</b> |

CRÈDIT EXTRAORDINARI:

| A.PRESSUP  | DENOMINACIÓ                                  | C.INICIAL   | INCREMENT        | C.DEFINITIU      |
|------------|--|-------------|------------------|------------------|
| 165 623 00 | BATERIES CONDENSADORES                       | 0,00        | 9.400,00         | 9.400,00         |
| 432 623 00 | DUTXES PLATGES                               | 0,00        | 3.000,00         | 3.000,00         |
| 171 600 00 | ADEQUACIÓ PARC SON BAULO                     | 0,00        | 3.900,00         | 3.900,00         |
| 169 623 00 | MAQ, INSTAL I UTIL SERVEIS LOCALS            | 0,00        | 12.642,98        | 12.642,98        |
| 342 635 00 | MOBILIARI I ESTRIS INSTAL·LACIONS ESPORTIVES | 0,00        | 1.231,92         | 1.231,92         |
|            | <b>TOTAL</b>                                 | <b>0,00</b> | <b>30.174,90</b> | <b>30.174,90</b> |

APLICACIO PRESSUPOSTA QUE DISMINUEIXEN, BAUXES PER ANUL·LACIÓ:

| A.PRESSUP | DENOMINACIÓ      | C.INICIAL | DISMINUCIÓ | C.DEFINITIU |
|-----------|------------------|-----------|------------|-------------|
| 432 76700 | CONSORCI TURISME | 75.000,00 | 75.000,00  | 0,00        |

**Segon.-** Exposar al públic aquest expedient, durant el termini reglamentari de quinze dies hàbils, mitjançant edicte en el tauler d'anuncis i en el Butlletí Oficial de les Illes Balears. En cas que no es presentin reclamacions, l'acord serà ferm. En cas contrari, el Ple disposarà del termini d'un mes, comptat des de la finalització del període d'exposició pública, per resoldre-les.

L'expedient de modificació definitivament aprovat, amb o sense modificacions, serà insertat en el B.O.I.B. i entrarà en vigor una vegada s'hagi publicat.

No obstant, el Ple de l'Ajuntament, acordarà.”

INTERVENCIONS:

Pren la paraula el **Batle** dient que la primera moció és una modificació de crèdit. Consisteix en donar de baixa la partida de consorci de turisme de 75.000 euros i aplicar aquesta quantitat a factures pendents i algunes partides de nova creació.

El portaveu **Martí Torres (PP)** demana ser informat de si el crèdit inicial era amb recursos propis, es a dir, no es podia incorporar en el 2012.

El Secretari respon afirmativament.

VOTACIÓ:

Seguidament els reunits, per unanimitat, acorden aprovar íntegrament la proposta abans descrita i els acords que hi són proposats.

### **19.2.- EXAMEN I APROVACIÓ DEL REONEIXEMENT DELS CRÈDITS I LA RELACIÓ DE FACTURES CORRESPONENTS A DESPESES DELS EXERCICIS ANTERIORS (2010, 2009).**

Es sotmet a votació la declaració d'urgència per a tractar el fons de l'assumpte, la qual es aprovada per unanimitat dels assistents, que representa el vot favorable de la majoria absoluta legal.

Seguidament es presenta la proposta de Batlia de dia 20 de setembre de 2011, la qual diu:

Donada compte i vistes les factures relacionades a l'annex 1, referent a factures del 2009, 2010 i 2011 relatives a despeses efectuades en els respectius exercicis pressupostaris, que ascendeix a 58.035'47 € €. Pel que l'import total del reconeixement de crèdit ( número 2) que és proposa puja un total de 58.035'47 €.

Vist l'Informe emès per la Interventora i el Secretari, de data 20 de setembre de 2011.

Per tot això i de conformitat amb l'establert a l'article 173 del Reial Decret 2/2004 pel que s'aprova el Text Refós de la Llei Reguladora de les Hisendes Locals, l'article 26 i 60 del RD 500/90, de 20 d'abril i la Base 22 de les Bases d'Execució del Pressupost, propòs a l'Ajuntament ple, l'adopció del següent ACORD:

**Primer.-** Aprovar el reconeixement dels crèdits i la relació de factures corresponents a despeses dels exercicis anteriors (2010, 2009) realitzades sense consignació pressupostària o bé sense seguir el procediment legalment establert, per un import de 58.035'47 € es relacionen i detalla a l'annex 1.

**Segon.-** Sotmetre l'eficàcia i executivitat del present acord de reconeixement extrajudicial de crèdits a l'entrada en vigor i executivitat de l'expedient de modificació e crèdit número 12/2011, del pressupost municipal que es tramita simultàniament al present expedient.

**Tercer.-** Comunicar el present acord al Departament d'Intervenció, pel seu coneixement i efectes.”

INTERVENCIONS:

El **Batle** comenta que la segona moció suposa el reconeixement extrajudicial de les factures esmentades en la moció anterior.

VOTACIÓ:

Seguidament els reunits, per unanimitat, acorden aprovar íntegrament la proposta abans descrita i els acords que hi són proposats.

### **19.3.- EXAMEN I APROVACIÓ MOCIÓ DEL GRUP MUNICIPAL SUMA PEL CANVI SOBRE MANTENIMENT DEL FONS DE COOPERACIÓ LOCAL.**

Es sotmet a votació la declaració d'urgència per a tractar el fons de l'assumpte, la qual es aprovada amb el vot favorable de la majoria absoluta legal (9 vots a favor (6 SxC + 3 CxI) i 8 abstencions (5 PP + 3 CPU)).

Seguidament es presenta la moció del Grup Municipal Suma pel Canvi, la qual diu.

“La llei 20/2006, de 15 de desembre, municipal i de règim local de les Illes Balears, afirma que el municipi constitueix el nivell local bàsic i essencial de l'organització territorial de les Illes Balears, que permet fer més efectiva la participació de la ciutadania en l'adopció de decisions, així com gestionar amb menor cost i major efectivitat les competències locals.

La llei fa referència a la necessitat d'enfortir les institucions municipals. L'article 205 de la citada llei regula el Fons de cooperació local, que es marca com a objectiu contribuir a l'equilibri econòmic de les entitats locals de la comunitat, tenint en compte el criteri de solidaritat. Marca com a import mínim d'aquest fons el 0,7 % del total d'ingressos propis de la comunitat i diu que cap municipi rebrà una participació anual del Fons de cooperació local inferior a la de l'any anterior.

El Fons en qüestió és especialment important pels municipis menors, pels que és vital rebre l'assignació pertinent per a poder fer front a les despeses corrents i efectuar els pagaments corresponents als proveïdors.

Donat que el Pressupost de 2011 del Govern de les Illes Balears, al ser el Pressupost de 2010 prorrogat, contempla les partides a les que es fa referència en aquesta moció.

Donat que el Govern de les Illes Balears informà via sms als diferents ajuntaments de que s'aplicaria una reducció lineal del 75 % del Fons de cooperació local, sense haver acordat res amb la FELIB.

Donat que la reducció d'aquests recursos genera un greu problema als ajuntaments i, en especial, als proveïdors de bens i serveis locals.

El grup municipal Suma pel Canvi de Santa Margalida presenta la següent

#### **MOCIÓ**

- ⤴ Instam al Govern de les Illes Balears a executar l'abonament del 100 % del Fons de cooperació local als ajuntaments de les Illes Balears, sempre dins l'any 2011.
- ⤴ Demanam al Govern autonòmic que ens faci arribar un calendari detallat de quan s'efectuaran els pagaments.
- ⤴ Sol·licitam que la FELIB demani una reunió urgent del seu Consell Executiu amb el conseller d'Administracions Públiques del Govern de les Illes Balears per a donar les explicacions

pertinents i acordar les corresponents solucions.

- △ Informació referent a la quantitat prevista a consignar per l'exercici presupostari del 2012.”

#### INTERVENCIONS:

El **Batle** comenta breument la moció: Li han comunicat que el fons de cooperació que rep l'Ajuntament, que aquest any ascendeix a 149.000 euros, sols es podrà fer efectiu en un 25% aquest any, i la resta l'any vinent. La moció consisteix en instar al Govern Balear a executar l'abonament de la totalitat del referit fons als ajuntaments dins aquest any, detallar el calendari de pagament, demanar una reunió de la FELIB amb la Conselleria d'Administracions Públiques, i demanar al Govern que informi de l'import a que es compromet per l'any 2012. Afirmar que l'Ajuntament necessita aquesta informació

#### VOTACIÓ:

Seguidament els reunits, per majoria ((9 vots a favor (6 SxC + 3 CxI) i 8 abstencions (5 PP + 3 CPU)), acorden aprovar íntegrament la moció abans descrita i els acords que hi són proposats.

### **PART DE CONTROL I SEGUIMENT D'ALTRES ÒRGANS DE LA CORPORACIÓ.**

#### **1.- DONAR COMPTE DE LES RESOLUCIONS DE BATLIA**

D'acord amb allò que disposa l'article 42 del reglament d'organització, funcionament i règim jurídic de les entitats locals, i per indicació del Sr. Batle, el secretari passa a donar succinta compte dels decrets de Batlia i resolucions dictades des de dia 16 de juliol de 2011 (núm. 491) fins dia 15 de setembre de 2011 ( núm. 618).

#### INTERVENCIONS:

Pren la paraula el portaveu **Martí Torres (PP)** fent referència al decret numero 530, sobre la contractació de quatre operaris, i demana ser informat de les dates d'inici, fi i cost d'aquestes contractacions, per poder restar del cost del personal de confiança.

El **Batle** puntualitza que han estat contractats seguint els principis d'igualtat, mèrit, capacitat i publicitat, no com el personal de confiança.

Acte seguit, el Sr. Torres fa referència al decret numero 554, sobre l'adjudicació a Sal Marti el subministrament de productes de primera necessitat.

Respon el Batle dient que facilitin al Sr. Torres còpia de l'expedient.

Respon la regidora **Miquela Pomar** dient que es tracta d'una subvenció de l'IMAS.

El Sr. Torres demana ser informat sobre el requeriment a l'empresa Sort d'Enfora, en relació a l'ampliació de l'Institut.

Respon el Secretari dient que hi ha un contracte formalitzat.

Pel que fa al tema de les grues, el Sr. Torres diu al Sr. Reus que disposa del seu suport.

El Sr. Reus comenta que s'ha procedit a realitzar el tràmit d'audiència, l'ordre de retirada i la notificació de la mateixa.

Seguidament el Sr. Torres fa referència al decret numero 617, sobre la contractació d'una operació de crèdit a llarg termini.

Respon el Batle dient que s'intenta esbrinar per què l'Ajuntament figura a la central de riscos.

Per altra part, el Sr. Torres demana ser informat de si s'ha cobrat una liquidació realitzada per un parc fotovoltaic.

Respon el Batle dient que el Sr. Torres ho pot consultar en el Departament d'Intervenció.

El **tinent de batle, Sr. Joan Monjo**, puntualitza que faran abonar el que correspongui.

## **2.- INFORMACIÓ DE BATLIA**

En primer lloc, el **Batle** recorda que es va remetre un escrit al Conseller d'Educació per saber com s'havia de dur a terme l'elecció de centre. S'ha rebut una contestació en la que s'exposa que el Govern vetllarà per garantir l'elecció de centre i activarà els mecanismes de l'administració educativa. Per altra part, el Batle agraeix a la Interventora i a tot el seu departament la tasca realitzada aquests darrers tres mesos. Així mateix, fa una referència al col·legi de Can Picafort. Per altra part, comenta que ha visitat l'Ajuntament el Sr. Bernardí Coll (Conseller de Cooperació del CIM), a qui va sol·licitar fons per despesa corrent. També ha visitat l'Ajuntament el gerent de la Fundació Balears Sostenible, Sr. Jorge Campos, a qui han demanat la participació de l'Ajuntament en la gestió de la finca de Son Real. Comenta que varen visitar aquesta finca amb gent de Vall d'Ebo i els varen cobrar la visita. Ates que la Fundació deu a l'Ajuntament una quantitat per llicències d'obres, ha indicat a Intervenció que procedeixi a la compensació de les quantitats. Per altra part, s'ha encarregat un informe sobre el funcionament de l'Escola de Música a partir del curs 2012-2013.

Seguidament pren la paraula el **tinent de batle, Sr. Joan Monjo**, procedint a explicar la pèrdua d'aigua de la piscina, mitjançant un esquema. Afirmar que si bé s'han aconseguit reduir les pèrdues, la piscina segueix perdent aigua, a causa del mal estat de les canonades de vora la mateixa.

## **3.- PRECS I PREGUNTES**

1. En primer lloc pren la paraula el regidor **Pedro Mas (CPU)** demanant ser informat de les tres dutxes que s'havien d'instal·lar a la platja.

Respon el **tinent de batle, Sr. Joan Monjo**, dient que s'han instal·lat dues dutxes a la platja de Son Serra, perquè no n'hi havia. S'ha adquirit la tercera dutxa, però s'ha decidit no instal·lar-la, donat que ens trobam a finals de setembre.

2. El Sr. Mas comenta que la tercera dutxa de Son Bauló no funciona quan funcionen les altres dues.



Respon el Sr. Monjo dient que la causa deu ser la insuficient secció de la canonada.

3. Acte seguit, el Sr. Mas demana ser informat de per què s'ha llevat el despatx de la tercera edat de Can Picafort.

Respon el Sr. Monjo dient que la tercera edat ocupa dos despatxos i sols n'ha d'ocupar un. L'altre despatx es destinarà a associacions de Can Picafort. No obstant, la tercera edat es nega a deixar un despatx buit, i la seva presidenta diu que el Sr. Torres firmarà un escrit, a posteriori, com mentre anteriorment els havia cedit el referit despatx.

A continuació pren la paraula el portaveu **Martí Torres (PP)** dient que han passat cent dies des de la presa de possessió de l'actual equip de govern, i des del seu punt de vista, ha fet moltes coses, que deia que no faria quan estava a l'oposició.

El **Batle** demana al Sr. Torres que faci precis i preguntes, i no un míting.

El Sr. Torres recorda que en el primer ple de la present legislatura va dir que el vertader Batle era el Sr. Monjo, i comenta que en aquests cent dies el poble ho ha comprovat. També va parlar de la primera capritxada (les convidades de la Beata) i que es preparava la segona (reobertura al transit de la plaça). Demana que si existeix un pacte, aquest es faci públic.

El portaveu **Antoni Reus (SPC)** recorda que el seu programa electoral feia referència al tema de la plaça.

El Sr. Monjo no compren l'obsessió del Sr. Torres amb ell. De fet, considera que li hauria d'estar agraït, perquè gracies a ell i al seu grup, que no el varen fer batle, ara percep una retribució del Consell i de l'Ajuntament, a part de dietes. Per altra part, assegura que complirà el que està firmat.

Acte seguit, el Batle afirma que ha valgut la pena formar el grup SPC per treure gent inútil i incapaç de l'Ajuntament. Reitera que el tema de la plaça figurava en el seu programa electoral. Considera que el Sr. Torres hauria de midar les seves paraules i que la política és molt més seriosa.

I no havent-hi res més per tractar el Sr. batle aixeca la sessió, quan són les 23.25 hores del dia abans assenyalat, de la qual cosa com a secretari don fe.

Vist i plau  
El batle  
Miguel Cifre Ferrer